Edición de 20 páginas

LA NACION

Precio único en todo el país:
VEINTE CENTAVOS

SUSCRICIONES:
Por 3 meses: $ 14 - Por un año extranjero: $ 110
Por un año: $ 50.00 - Por 6 meses: $ 26.00

AÑO VII

Santiago de Chile, Lunes 14 de Mayo de 1923

Núm. 2,312

LA LEYENDA DE BARBA AZUL

He who says what he likes, must hear what he does not like.—**Shakespeare.**

La historia ha hecho de **Barba Azul** una especie de **Landru.** Sin embargo, Anatole France, en un libro que llaman **Las siete mujeres de Barba Azul**, demuestra que este marido desgraciado no fué más que una de las numerosas víctimas de la maledicencia femenina.

Carlos **Perrault**, que en el año 1660 escribió la primera biografía de este desdichado señor "de evidente notoriedad por haberse casado con siete mujeres", lo presenta como el más acabado modelo del marido que hoy se figuran las mujeres feministas.

Pero son incontables los errores y las contradicciones de la historia. Por eso dice Anatole France, refiriéndose a **Perrault**, "nos permitiremos poner en duda, ya que no su buena fe, por lo menos la veracidad de sus informes". Y así llega finalmente a demostrar que el pobre Barba Azul —el señor Bernardo de Montragoux—fué en vida siete veces desgraciado por haber sido siete veces el marido de siete mujeres.

He leído la nueva y real historia de Barba Azul y he podido apreciar todos los peligros que acarrea la maledicencia femenina.

Yo me he casado una sola vez y tengo ya adquirido un cierto prestigio que el mismo Landru me envidiaría. Declaro, en conciencia, que nunca he tenido el pensamiento de rociar con petróleo a mi mujer, acercarle un fósforo y meterla en el cañón de la chimenea. Por el contrario, le doy todo mi sueldo, le ayudo a calcular la edad de las amigas, le soporto sus nervios cuando el tiempo se descompone...

Sólo a ratos, cuando ya mi resignación no puede más, suelo escribir mis impresiones pesimistas, las cuales entrego a "La Nación" para encontrar siquiera un apoyo moral en los demás maridos.

Ha sido por esas pocas crónicas de desahogo que las mujeres me han creado una popularidad tan injusta como la de Barba Azul. Dicen que yo soy un mal marido. Que yo engaño a mi mujer. Que publico todos sus defectos y todas mis virtudes...

Sin embargo, los maridos me comprenden. Ellos me leen, me felicitan, y utilizan contra sus respectivas mujeres mis propios argumentos...

Casi todos mis amigos son casados. Algunos me aseguran que para ellos sería sumamente fácil escribir artículos divertidos tomando por tema a sus mujeres. Yo les creo. Pero la gracia no está en escribir el artículo sino en soportar las consecuencias...

César Cascabel

NUESTRO FOLLETIN

LAS MANOS PURAS

(Resumen)

La tragedia del adolescente que, por conservar las manos puras, rechaza los millones de su padre y se dedica a trabajar, pasa por una crisis dolorosa.

Abandonó su tierra para evitar ultrajes, pero la maldición lo persigue en país extraño. El viejo usurero lo visita de noche, a escondidas, y le propone llevárselo a París para disfrutar de sus riquezas. Boleslas Radetski permanece inflexible y Karol regresa solo.

Una prueba más hiriente que las otras lo esperaba. La sociedad de Varsovia lo había recibido; su bella figura, su hábito del gran mundo le abrieron todas las puertas y, pobre empleado, dirigía cotillones con las princesas y eclipsaba a los hijos de los magnates. Halka, la magnífica heredera, le dirigía atenciones. En una fiesta, una dama vienesa lo mira, retrocede, le niega el saludo. Es aquella Eljbieta Monarowska a quien dió dinero tiempo atrás. No lo ha perdonado .. ¡Es el hijo del avaro Schultze, el bandido europeo, el vampiro de la alta banca, y de la célebre condesa Marilla Czarnitzka, arrebatada a sus padres en momentos de aflicción! Tiene ahí parientes que recuerdan el lejano drama. Unos lo reconocen, otros se apartan; la dueña de casa "aborrece las historias" y Boleslas Radetski se ve de nuevo aislado, proscrito, al margen de la sociedad.

En estas circunstancias recibe una carta de su padre. Supo el incidente de la Monarowska, y con su habilidad de viejo lobo paró el golpe; se había conseguido, a buen precio, una carta en que la joven confesaba su amor a Boleslas y su despecho incurable, y la había hecho circular en Varsovia.

Le prueba así afecto y de nuevo lo invita a dejar su loco empeño de redención, lo invita a gozar de la vida, lo tienta como Satanás. .

El joven le responde.

ANIVERSARIO DEL PARAGUAY

La historia del Paraguay, desde los tiempos de la Colonia, es una sucesión de hechos de guerra en que predomina como nota distintiva un fervor verdaderamente violento por la independencia.

Las tribus indígenas que habitaban el Paraguay antes de la ocupación española dejaron en la historia de la conquista un rastro de heroísmo que sólo puede recordar la epopeya de Arauco. Indios belicosos, de gran acometividad, sostuvieron una lucha tenaz y prolongada contra los dominadores, manteniéndose en continuo sobresalto. La Compañía de Jesús, que en el siglo XVIII llegó a la culminación de su apogeo, hizo del Paraguay su más rica factoría; este país era, se puede decir, un feudo aislado en que los jesuítas dominaban sin contrapeso. Expulsada la Orden del Paraguay, el país sufrió un transitorio retroceso, pero luego surgió un desarrollo más rápido y más sólido. Gobernado el Paraguay tan pronto por el Virreinato del Plata como por el de Lima, la autoridad tuvo que verse debilitada generando un desorden y confusión que era profundamente perjudicial a esa provincia. El 26 de Mayo, al proclamarse la independencia en Buenos Aires, la Junta Suprema pretendió conservar la jurisdicción sobre el Paraguay, pero Bernardo de Velasco, Gobernador a la sazón de esa provincia, reúne una Asamblea de Notables y acuerda permanecer adicto a la Regencia española. En 1811, don Manuel Belgrano invadió el Paraguay, pero, después de varios combates fué vencido y obligado a capitular en Tacuarí. Aspiraban los paraguayos a implantar también el régimen republicano, con independencia completa de España, y en 14 de Mayo de 1811, Pedro Juan Caballero, con algunos amigos, sorprende el cuartel general. El pueblo se adhiere a la revolución, y al día siguiente el Gobernador se ve obligado a aceptar las condiciones que le son propuestas: la instalación de una Junta de Gobierno presidida por él.

En 1813 se reúne otro Congreso compuesto de 1,000 diputados elegidos por el pueblo, que ratifica la independencia y adopta el régimen republicano, entregando el poder ejecutivo a dos cónsules.

El 16 de Marzo de 1844, una ley del Congreso concentra casi la totalidad de los poderes públicos en una sola magistratura, llamado poder ejecutivo permanente. El Presidente era elegido por diez años y podía ser reelegido. La vida independiente del Paraguay ha sido singularmente accidentada; rodeado de naciones relativamente poderosas, ha tenido que defender su independencia a costa de guerras sangrientas. En 1865 el Presidente Francisco Solano López, hijo del Dictador Carlos Antonio López, que gobernó durante veinte años con una administración laboriosa y fecunda, declaró la guerra a la triple alianza del Brasil, Argentina y Uruguay. La guerra se produjo por haber atacado el Brasil a Uruguay, con lo cual López consideró que la prosperidad del Paraguay estaba amenazada. La guerra fué sangrienta, una de las más sangrientas que registra la historia; los paraguayos se defendieron con un valor homérico, pero el Paraguay fué vencido al fin con la muerte del general López, que cayó combatiendo en Cerro Corá, el 1.o de Marzo de 1870.

El actual Presidente del Paraguay, señor Eligio Ayala, es una de las más destacadas personalidades políticas de su país. Durante la Presidencia del señor Gondra, desempeñó el alto cargo de Ministro de Hacienda, frente a cuya Cartera continuó durante el Gobierno que substituyó al del señor Gondra, demostrando singular capacidad.

El doctor Eligio Ayala ha sido, además, profesor de Matemáticas en el Colegio Nacional, juez en lo civil, Diputado y Presidente de ese alto Cuerpo.

Sus diversos trabajos sobre crítica de arte y sus proyectos de carácter financiero, lo han acreditado, por último, como a uno de los intelectuales más capaces de la actual generación paraguaya, pues el doctor Ayala sólo cuenta a la fecha 39 años de edad, lo que hace que su patria cifre en él grandes esperanzas.

LA NOVISIMA MODA DE LAS COSAS EGIPCIAS

El gran mundo quiere novedades. — Y la túnica de la momia pasa a ser la cuestión del día

Hace más de tres mil años... se usaban las ampulosas y complicadas vestiduras de ahora. Todo, hasta los vestidos, era más sencillo... No se conocía la vanidosa, la presuntuosa palabra moderna con que se designa progreso lo que no es sino una manera de cubrir piadosamente nuestra ignorancia de todas las cosas divinas humanas. "Nada hay nuevo bajo el sol" cantaba hace miles de años Salomón, presintiendo, sin duda, la ola de presunción de nuestros contemporáneos que hablan de todo sin saber nada de nada....

Hace más de tres mil años... decíamos al comenzar y continuamos ahora, hace más de tres mil años se usaron túnicas de líneas simples que ceñían los esbeltos cuerpos femeninos, mostrando a los amigos de la contemplación, la maravilla de ánforas de carne y hueso, suave y sabiamente veladas entre los pliegues vaporosos. Evocamos con placer y dolor esas túnicas de azul turquesa, con lazos negros, oro y plata.

Con ellas se vistieron las amadas cautivas del Rey Tut-ankh-Amen, cuando bailaban bajo sus miradas en los pórticos de Egipto, cuando ese país legendario vivía en su palpitante y bullidora juventud. Sucedía esto doce siglos antes que Cristo hollara la tierra, esto es, treinta siglos antes de la Rue de la Paix, Unter den Linden, Seben-stern Strasse, May-fair, Fifty-seventh street y de todas las calles, avenidas, boulevares, rascacielos de las inquietas urbes contemporáneas.

Y ahora, mientras los hombres de ciencia, los sabios y venerables arqueólogos se internan en el valle en que está la tumba del rey de los reyes de Egipto para arrancar sus secretos y mostrar al mundo la belleza que ellos encierran, el snobismo universal, por medio de sus representantes más conspicuos los árbitros y los tiranos de la moda, se complace en poner de moda las antiguas líneas egipcias y en hacer funcionar las fábricas en la labor de estas túnicas de bailarinas que usarán nuestras honestas y recatadas burguesitas.

Así, la estación próxima, según los anuncios de los técnicos, habrá una verdadera revolución en los vestidos femeninos. La túnica egipcia, el bordado de Lôthus, la bata Lucksor, y el modelo "momia" serán los nombres científicos de los catálogos y páginas de moda.

Ya tiene el modelo "momia" asombrada a la sociedad británica desde que apareció al público la esbelta figura de la diva Margot Asquith, llamada "lengua de Pimienta", por sus maliciosos y rendidos admiradores. Hay algo de trágico y grotesco en estas vestiduras pintadas a mano con colores ordinarios y chillones que quieren simular geroglíficos que han sido suntuosos y deslumbrantes en pasadas centurias.

Un artista de Londres ha decorado con dibujos egipcios los guantes de equitación de la Reina. Imita en sus dibujos las primitivas escrituras geroglíficas. Es la última moda...

La bata Lucksor es un traje de sport tejido en fibra de la más fina seda. Los más mínimos detalles están pintados a mano con imitaciones de las pomposas extravagancias de los primitivos egipcios en las que cada grupo representa un incidente histórico de su país y evocaciones de escenas en las azules aguas del Nilo.

Los escarabajos sagrados del Egipto, imitados en piedras y perlas más costosas que bellas, dan la idea central a la nueva moda de joyería de verano.

Como se vé la nueva moda nos traslada a la época egipcia. Para desgracia nuestra, se trata sólo de una evocación snobista, artificial, falta de verdad. Pero, ya lo dijo la sabiduría popular, siendo moda no incomoda...

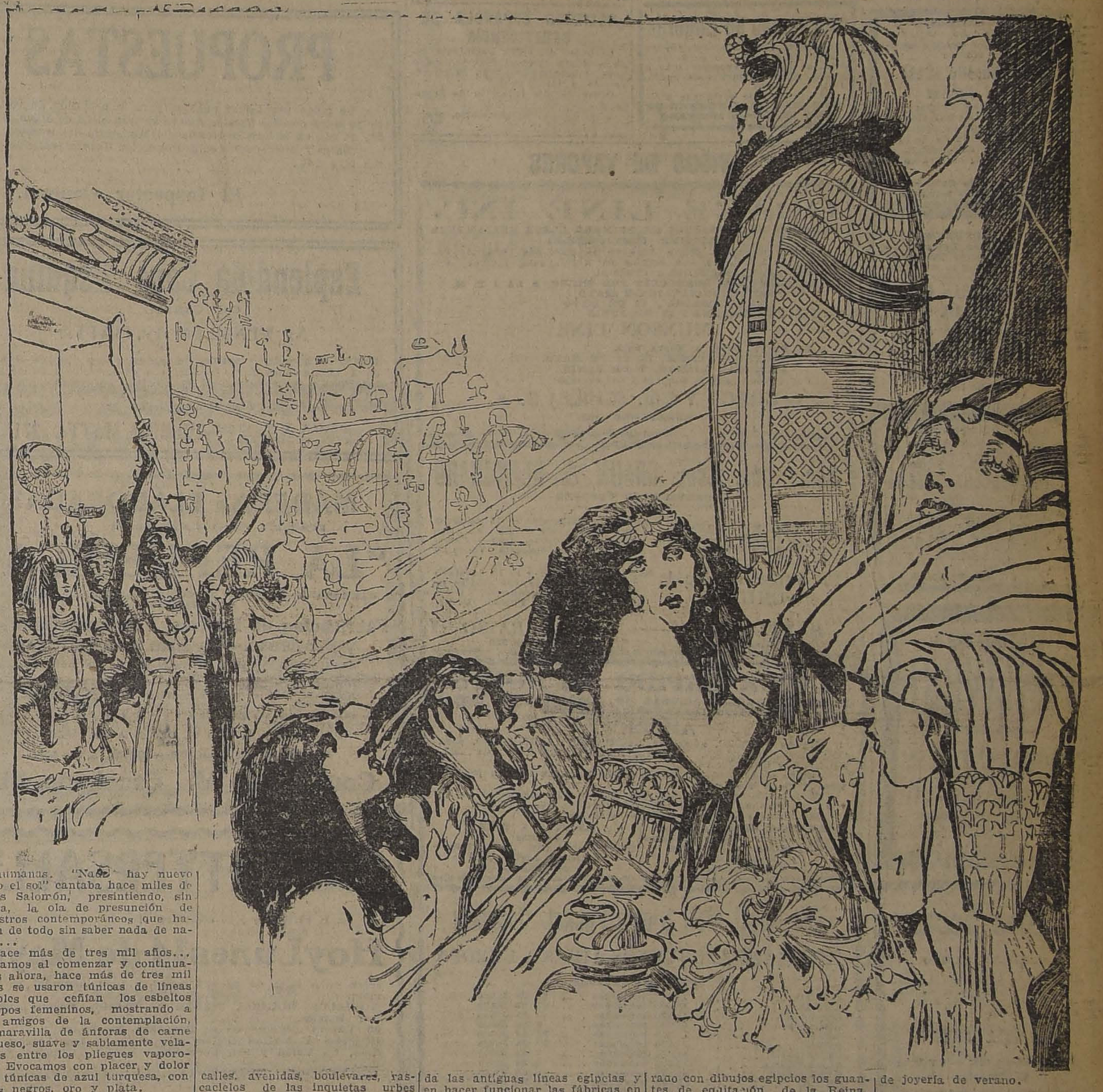

TUBERCULOSOS

El que quiera saber cómo se han curado radicalmente y en pocos días centenares de tuberculosos, sin drogas ni inyecciones, mande su dirección a R. S., Casilla 1679, Santiago. La información que se ofrece, permitirá visitar enfermos y comprobar personalmente si es o no es efectivo lo que se afirma en este aviso.

PIANO ALEMAN DE FAMA MUNDIAL
GRIMM & KERN
AHUMADA 99 - MONEDA 990

OCASION

Dormitorios, Comedores, Salones, Roperos, Peinadores, Aparadores, Catres y Sommiers, Alfombras de lana y algodón, a precios de verdadera realización.

"El Aguila"
SAN DIEGO 460
Frente a la Plaza de Almagro

YESO para ABONO
S. CEPPI
CASTRO 78
CASILLA 1263
YESO FLOR

14-M.

Específico Boliviano "Benguria"

Unico reconstituyente del cabello que devuelve a las Canas en corto tiempo el color natural; ataca la Caspa, evita la caída; cura la Calvicie, haciendo salir nuevo y abundante pelo al poco tiempo de usarlo.

Es una preparación vegetal limpia e inofensiva; y como regenerador del cabello es insuperable.

Ventas únicamente en MONEDA N.o 875, (altos

Dr. RAFAEL BENGURIA S. — CASILLA 2436. — SANTIAGO
Atiende pedidos de provincia

Loterías Argentina y Uruguaya

LOTERIA NACIONAL ARGENTINA
(La más equitativa del Mundo)

Mayo 16, de $ 100,000; ENTERO: $ 85; QUINTO: $ 17 CHILENOS
Mayo 23 y 30, de $ 80,000; ENTERO: $ 70; QUINTO: $ 14 CHILENOS
Mayo 16, 23 y 30, de $ 20,000; ENTERO: $ 30; QUINTO: $ 6 CHILENOS

¿Quiére Ud. ganar en la Lotería? Adquiera sus billetes UNICAMENTE en la afortunada CASA E. TURRI. A cada pedido de provincias, agréguese $ 1 CHILENO para gastos de franqueo y envío de la LISTA OFICIAL.

CASA E. TURRI
BUENOS AIRES - Galería Güemes 356

LOTERIA DE MONTEVIDEO. (PESOS URUGUAYOS)
(Cada peso uruguayo oro vale: $ 6 CHILENOS)

MAYO 12, de $ 20,000 oro; ENTERO: $ 55; QUINTO: $ 11 CHILENOS
MAYO 17, de $ 20,000 oro; ENTERO: $ 55; QUINTO: $ 11 CHILENOS
MAYO 26, de $ 100,000 oro; ENTERO: $ 200; DECIMO: $ 20 CHILENOS

Hoy Lunes 14, Martes 15 y Miércoles 16 - Liquidación Baratura de Saldos

"RETAZOS" "RETAZOS" "RETAZOS" Un importante saldo en géneros de lana, Gabardine, Paño, Terciopelo lana, etc.

UN LINDO y completo surtido en gabardina, calidad muy fina, en todos colores, venta $ 30.00, rebajada, metro, a.. .. .. $ 19.50
OTRO LOTE en gabardina francesa, calidad extra, venta $ 36.00, rebajada, metro, a.. .. .. $ 22.50
UN SALDO en paño especial para capa, ancho 1.40, rebajado, metro, a.. .. .. $ 16.00
OTRO SALDO en terciopelo de lana, color negro y azul, rebajado, metro, a.. .. .. $ 19.20
UN BONITO surtido en paños todos colores, rebajado, metro, a.. .. .. $ 17.40

GAMUZA escocés especial para coche o pañolón, rebajada, metro, a.. .. .. $ 34.30
UN LOTE crea para sábanas, calidad muy buena, ancho 1.60 metro, el metro, a.. .. .. $ 4.30
OTRO LOTE en crea imitación hilo, calidad superior, ancho 2 metros, el metro a.. .. .. $ 7.80
UN LOTE en sábanas hechas, con pequeños deshilados, medida 1.60 por 2.50, cada una a.. .. .. $ 14.00
Id. calidad muy buena, imitación hilo, tamaño 200 por 300, c|u. . $ 26.00

UN SALDO en servilletas para mesa, 60 por 60, c|u. a.. .. .. .. $
UN SALDO en servilletas para mesa, 65 por 65, c|u. a.. .. .. .. $
UN SALDO en paños mano, afelpados color, rebajados, c|u. a.. .. $
OTRO SALDO en pañuelos para hombre, c|u. a.. .. .. $
UN LOTE en fundas con pequeño deshilado, c|u. a $ 2.50, 2.00 y.. $
UN SALDO en fantasías para sombreros, a elegir, c|u. a.. .. .. $
OTRO SALDO en alas y plumas, a elegir, c|u. a.. .. .. $
OTRO SALDO en alfileres para sombreros, c|u. a $ 0.50, 0.40, 0.30 y $
Y por último un gran saldo en jabones para tocador a precios rebajados.

NOTA.—ESTOS SALDOS ESTARAN EN VENTA A LOS PRECIOS MARCADOS UNICAMENTE EN LOS TRES DIAS INDICADOS.

CASA CASTAGNETO - Alameda Esquina San Martín

DEFUNCION

Habiendo fallecido nuestro querido esposo y cuñado

Aurelio Soto Ibáñez

Invitamos a sus amigos y a los nuestros a la traslación de sus restos, que se efectuará hoy a las 9 horas de la Iglesia de la Merced, después de una misa que se oficiará en su nombre.

Blanca G. v. de Soto.— Justo y Maximiliano González.

DEFUNCION

Sociedad Española de Socorros Mutuos

Habiendo fallecido el socio señor

Sebastián García Gil

Se ruega a los socios acompañar sus restos el Lunes 14, las 5 P. M. El cortejo saldrá de su casa, San Francisco 878.

La Comisión de Funerales y Mausoleos.

DEFUNCION

Habiendo dejado de existir nuestro querido esposo y padre

Sebastián García Gil

Rogamos a sus amigos acompañar sus restos al Cementerio General, hoy Lunes 14, a las 5 P. M. El cortejo partirá de su casa habitación, San Francisco 878.

LA FAMILIA.

EMPRESA

FORLIVESI

Pompas Fúnebres

Compañía 1037-1041

Atiende día y noche

TELEFONO 377

Leñas Secas

TALHUEN, ESPINO

y monte, cortas de 15 centímetros. Carbón espino de Las Cabras, garantido de más de 60 kilos, vende

MIGUEL SANZ

San Francisco 697. — Teléfono 67, Matadero

SOCIEDAD FABRICA NACIONAL DE VIDRIOS

En conformidad a lo acordado por el Consejo Directivo, se repartirá a los señores Accionistas, un dividendo provisorio de: DOS PESOS POR ACCION, que se pagará por el Banco de Chile en Valparaíso y Santiago, desde el 18 de Mayo.

El Registro de Accionistas, permanecerá cerrado desde el 15 al 18 de Mayo, inclusive.

Santiago, Mayo 11 de 1923.

EL GERENTE.

13-M.

PATENTES DE INVENCION

Al Ministerio de Industria y Obras Públicas, se han presentado los siguientes inventores, pidiendo que se le conceda patente de privilegio por los inventos que se indican:

Don **EMILIO GONZALEZ ZOROINDO**, para "Un procedimiento de preparación de agua electrizada para cargar baterías de automóviles y baterías de luz Delco".

—La firma social norteamericana **RED RIVER REFINING Co., Inc., de LOUISIANA**, para "Mejoras introducidas en la destilación de aceites minerales bajo presión".

—El señor **JOHN EDNEY HARTON**, de San Francisco de California, para "Un nuevo tipo de abridor para envases de hoja-lata".

—El señor **ROBERT JOHN**, de Nueva York, para "Mejoras introducidas en la preparación de planchas litográficas".

—El señor **CLINTON EMERSON DOLBEAR**, de San Francisco de California, para "Un método perfeccionado para precipitar y separar sales en ciertas soluciones".

Se da este aviso en cumplimiento de las disposiciones reglamentarias correspondientes, y a los efectos de las oposiciones o reclamos que pudieran presentarse.

M-15

[illegible]mpastado de Engorda

Se desea tomar en arriendo un campo de buen pasto para trescientos animales vacunos, más o menos, para los meses de Junio, Julio y Agosto.

Las propuestas dirigirlas a **RECOLETA 838, A NOMBRE DE DON SALOMON MONTERO**

M-17

SOCIEDAD ESPAÑOLA DE BENEFICENCIA

De orden del señor Presidente, cito a Junta General Extraordinaria para el próximo Domingo 13 del corriente, a las 3 P. M.

Orden del día. Elección de Secretario.

El secretario, acc.

M-14

AVISOS DE VAPORES

GRACE LINE INC.

SERVICIO DE PASAJEROS DE PRIMERA CLASE UNICAMENTE (CUISINE INMEJORABLE)

Viajes rápidos a Nueva York en 19 días, Vía Canal de Panamá, sin trasbordos, con escalas en Antofagasta, Iquique, Arica, Mollendo, Callao, Balboa y Cristóbal.

SALIDAS CADA MIERCOLES POR MEDIO, A LA 1 P. M.
"SANTA LUISA", 16 DE MAYO
"SANTA TERESA", 30 DE MAYO
"SANTA ANA", 13 DE JUNIO

MUNSON LINE

De Buenos Aires a Nueva York.
SOUTHERN CROSS, EL 26 DE MAYO.
AMERICAN LEGION, 7 DE JUNIO.

Por fletes y pasajes, diríjase a sus agentes:

GRACE Y Cía. (CHILE) S. A.

HUERFANOS 1087

Soc. nón. Com. BRAUN & BLANCHARD

SERVICIO DE VAPORES
PROXIMAS SALIDAS

El vapor nacional: "SANTIAGO" saldrá de Valparaíso el 16 de Mayo para Arica con escala en San Antonio Coquimbo, Huasco, Caldera, Taltal, Antofagasta, Tocopilla e Iquique.

El vapor nacional: "CHILOE" Saldrá de Valparaíso el 19 de Mayo para Punta Arenas, con escalas en San Antonio, Talcahuano, Tomé Coronel Corral, Puerto Montt, Castro y Quellón.

SANTIAGO: **BANDERA 180** — VALPARAISO **BLANCO 957 - 959**

VAPOR RAPIDO AL NORTE

EL RAPIDO VAPOR NACIONAL DE PASAJEROS CON INSTALACION INALAMBRICA MARCONI

AMERICA

Capitán F. POZO, saldrá el MIERCOLES 16 DE MAYO, para COQUIMBO, CALDERA, TALTAL, ANTOFAGASTA, TOCOPILLA, IQUIQUE y CALETA BUENA.

Recibe carga desde el Sábado 12 de Mayo, en lanchas particulares y de la Compañía.

El vapor tiene espléndidas comodidades para pasajeros en 1.a y 3.a clases. Con alumbrado eléctrico durante toda la noche.

Por fletes y demás pormenores verse con

ARTIGAS, RIOFRIO Y Cía.
Teléfono inglés 1030 — Cochrane 895 y Blanco frente a Cía. S. A. de V.
VALPARAISO

ARTIGAS Y DIAZ
Agentes.
Galería Alessandri N.o 13 A.— Teléfono Inglés 3292
SANTIAGO

The Royal Mail Steam Packet Company

SERVICIO RAPIDO DE LUJO DESDE — BUENOS AIRES A EUROPA

PROXIMAS SALIDAS

DARRO	11,500 toneladas..	25 de Mayo
ANDES	15,600 toneladas..	25 de Mayo
DESEADO	11,500 toneladas..	8 de Junio
ARLANZA	15,000 toneladas..	8 de Junio
DESNA	11,500 toneladas..	22 de Junio
AVON	11,600 toneladas..	22 de Junio
DEMERARA	11,500 toneladas..	6 de Julio
ALMANZORA	15,700 toneladas..	6 de Julio
DEMERARA	11,500 toneladas..	6 de Julio
ANDES	15,600 toneladas..	27 de Julio
DARRO	11,500 toneladas..	3 de Agosto

Rebajas en boletos de ida y vuelta con descuento adicional para familias. Hay camarotes de una, dos y tres camas, y también combinaciones de departamentos de lujo con baño privado y toda clase de comodidades.

Agentes The Pacific Steam Navigation Company

CASILLA 536. — SANTIAGO. — AGUSTINAS 1017

SUB-AGENTES: Compañía Expreso Villalonga y Compañía Transportes Unidos

---

Compañía Sud-Americana de Vapores

SERVICIO DIRECTO RAPIDO A NEW YORK EN 18 DIAS CON ESCALAS EN ANTOFAGASTA, IQUIQUE, CALLAO, PAYTA (EVENTUAL) Y CRISTOBAL

PROXIMAS SALIDAS:

"Aconcagua", Sábado 12 de Mayo, a la 1 P. M.
"Teno" Sábado 9 de Junio, a la 1 P. M.
"Aconcagua", Sábado 7 de Julio, a la 1 P. M.

SERVICIO RAPIDO A CRISTOBAL EN 14 DIAS, EN CONEXION CON NAVES PARA ESTADOS UNIDOS, EUROPA, ETC., Y COMBINACION CON LOS TRENES INTERNACIONALES A Y DE BOLIVIA, con escalas en Coquimbo, Antofagasta, Iquique, Arica, Mollendo, Callao, Salaverry, Pacasmayo, Eten, Pimentel, Payta y Guayaquil.

PROXIMAS SALIDAS:

"Aysen", Viernes 18 de Mayo, a las 4 P. M.
"Palena", Viernes 1.o de Junio, a las 4 P. M.

SERVICIO CALETERO A PIMENTEL, con escala en Coquimbo, Huasco, Caldera, Chañaral, Taltal, Antofagasta, Gatico, Tocopilla, Iquique, Caleta Buena, Pisagua, Arica, Ilo, Mollendo, Talas, Pisco, Tambo de Mora, Cerro Azul, Callao, Huacho, Supe, Huarmey, Casma, Samanco, Chimbote, Salaverry, Pacasmayo y Eten.

PROXIMAS SALIDAS:

"Cachapoal", Jueves 24 de Mayo, a las 4 P. M.
"Maipo", Jueves 7 de Junio, a las 4 P. M.

Por planos, fotografías y mayores datos, ocúrrase a

WESSEL, DUVAL & Co.

HUERFANOS ESQUINA MORANDE, AGENTES.

COMPAÑIA TRANSPORTES UNIDOS

ESTADO ESQUINA DELICIAS SUB - AGENTES.

PROPUESTAS

Se piden propuestas públicas para la provisión de vestuario para las policías fiscales, que se abrirán el 18 de Mayo, a las 2½ P. M., en la Sub-Secretaría del Ministerio del Interior.

Bases y antecedentes en la Inspección General, calle del Cerro N.o 143.

El Inspector General.

18-M.

Espléndida Casa Esquina

CON GARAGE

SE VENDE EN Av. MATTA

Recién terminada, construcción sólida cal y ladrillo, consta de 8 habitaciones para familia, y 4 de servicio; 2 patios embaldosados, espléndido hall de vidrios, y hermosa pieza de baño entre los dormitorios. La casa está pintada al óleo, decorada y lujosamente empapelada.

VERLA Y TRATAR CON SU DUEÑO **AVENIDA MATTA 371**

14-M.

MADERAS ELABORADAS

OFRECE A PRECIOS MUY BAJOS

"LA REPUBLICA"

BARRACA Y FABRICA: DOMEYKO 2354, ENTRE Av. ESPAÑA Y REPUBLICA

Fabricación de Puertas, Ventanas, Galerías y Persianas.--Hay lista para entregar

CARPINTEROS: Hay completo surtido de batientes, pallillos, peinazos, centros y marcos.

MOLDURAS: Gran surtido y se hacen sobre medidas.

MANGOS para escobas y plumeros, lisos y torneados.

LISTONES para pisos, cielo, parquet y zócalos.

ROBLE para envigado de 2 x 6 - 2 x 8 y 2 x 10, hasta 9 metros de largo.

CARROS N.os 17, 18 y 33, DEJAN A LA PUERTA.

TELEFONO 182, PARQUE — CASILLA N.o 3081

Comunidad M. Escobedo M.

14-M.

"EL TATTERSALL"

En la **FERIA** que se efectuará el

Hoy Lunes 14 de Mayo

entre otros lotes de ganado gordo y para engorda, se rematarán:

NOVILLOS GORDOS, llegados de **Renaico, Puente Alto y Los Angeles.**
60 VACAS llegadas de la **República Argentina.**
BUEYES Y VACAS GORDOS, llegados de **Los Angeles, La Rosa, La Unión y San Fernando.**

LLEGADOS DE MAIPU:

32 Vacas paridas y preñadas, de lechería.
10 **Bueyes**, muy mestizos, garantidos de trabajo.
127 **OVEJUNOS GORDOS**, llegados de Chillán.

PROCEDENTES DE COLINA:

50 Vacas mestizas, para engorda.

A las 5 de la tarde se rematarán:

1 TRILLADORA RANSOMES, de 40" y ARADOS DEL 19 1|2.

EL GERENTE.

14-M.

AVISOS DE REMATES

REMATE

EL 8 DE JUNIO, A LAS 3 P. M.

en el estudio del Compromisario, don

ARTURO ALESSANDRI R., MORANDE 239,

se rematará el fundo de la sucesión de doña Carmen Maturana v. de Justiniano.

EL CARMEN DE SAN ANTONIO

ubicado en la Comuna de Chépica del Departamento de Santa Cruz.

Extensión 300 cuadras planas y con derechos de agua abundantes.

Mínimum: $ 450,000

El precio se pagará reconociendo el subastador una deuda al Banco Hipotecario, por $ 180,000 en bonos del 8 con uno, y el resto la tercera parte al contado, tercera a seis meses y tercera a un año, con el 8 por ciento de interés.

15-M.

DE OCASION

2 cepillos para fierro, casi nuevos, de la mejor fabricación inglesa. 1 cepillo de brazo grande marca Tanque; 1 cepillo de marca Whitwarth, se venden de ocasión. A la vista en el **Layseca**. Tratar con

JORGE MARIN G., JUAREZ 679

REMATE DEL MENAJE DE CASA

DEL

Ingeniero señor Eduardo Cortínez

(Por ausentarse de Santiago)

EL MARTES 15 DE 10 1|2 A 12 Y DE ADELANTE

24 Galería Alessandri, entrada por Agustinas

H A Y :

CUADROS.—Originales de Rogat, Bacablenco, Le Gou, Ricci, Somerscales, Swinburn y otros autores; lindas y aguas fuertes.

ESCRITORIO.—Lámpara eléctrica, tapiz boliviano, **rico color caoba enjuncado, de cojines tapiz cretona con:** sillones y 2 sillas, mesa centro, **lindo escritorio antiguo cina tallado estilo Renacimiento,** 2 estantes abiertos y junco; **gran lámpara eléctrica de pie con pantalla;** de gasa, **linda carpeta felpa seda bordada en oro,** Clausonié, japoneses y bolivianos; estufa eléctrica; **de porcelana Capo di Monti;** 1 bracero de cobre y vitrina antiguos, aguas fuertes y acuarelas.

LIBROS. — Obras de Walter Scott, J. Onhet, A. Dumas, Balsac y otros autores. **Poesías de Byron,** 1 tomo **Gil Blas de Santillana, gran edición lujo ilustrada por Gigou;** gran cantidad de libros de el Diccionario Biográfico Sudamericano con láminas. **de Virendel: Construcción arquitectónica en fierro y un gran Atlas; el Diccionario Enciclopédico con pasta gran obra sobre Rubens, edición en pergamino,** 499, **tiraje de 500 ejemplares (agotado), edición el Gobierno belga;** otro tomo de Jordan, ejemplar N.o de 350 ejemplares (agotado; **gran obra en 4 grandes tomos bre la Historia del Arte de la Escritura con autógrafos dos los grandes escritores, con retratos;** gran cantidad velas en francés, por Bourget, Lavedan y otros. **pedia Británica con su mueble de caoba, pasta de papel de la India, etc.**

HALL.—Lámpara de cristal, **rico sofá y 1 sillón Bergere, do por la Casa Maple, tapiz Zapesty; gran arcón, guo auténtico del año 1671, firmado; gran gobelino,** gasa, mesa centro tallada, bastonera de roble, 2 vidrio, **gran cantidad de jarroncitos y antigüedades y ecuatorianas, jarrones, jardineras y pailas,** 1 otro oriental; **lindo brasero de bronce antiguo con** cetero bronce Barbedien antiguo, 1 balanza de precisión, tuche alambique Celleron, **1 Taquímetro Salmoraghi 1 Nivel Tructon con su trípode y estuche cuero y trola de viaje, etc.**

COMEDOR.—Lámpara colonial de 3 luces, **rico amoblado antiguo de:** 2 grandes mesas de arrimo, 1 mesa redonda llas, tapiz cuero, servicios de loza y cristalería, **de plata,** jarros, bandejas, alcuzas y piezas de centro **objetos de plata antigua,** mates, fuentes, tembladeras madores, cuadros y acuarelas finas, etc.

DORMITORIO.—Lámpara eléctrica con pantalla, **gran dera de arellano, compuesto de:** 2 veladores, 1 peinador gris, 1 toilette, 1 cómoda y 1 ropero de 3 cuerpos jas y espejos lunas cortadas, 1 diván y 2 sillas cretona, centro, servicio de lavatorio, **un rico catre de bronce drado,** cortinas de gasa, **2 ricas frazadas de lana,** ma.

VARIOS.—Cocina a gas y útiles de aluminio, mesa, dulce, frascos, 1 rollo linoleum, 1 guardarropa al laqué ras y jaboneras niqueladas, espejo al laqué, 1 bidet, font, 1 peinador suelto con mármol y 1 catre fierro y

A LA VISTA HOY DE 2 A 7

ENRIQUE MANDIOLA EASTMAN

Martillero de Hacienda.

NOTA.—Los libros se rematan en la mañana, de 10 1|2 a 11. Se exigirá garantía sobre el valor de la compra.

Remate de Prendas de plazo vencido

Hoy Lunes 14 de Mayo, a las 9 1|2 A. M., el martillero señor Mandiola, rematará en la **Casa de Préstamos "LA EQUITATIVA", Avenida Delicias N.o 855**, las prendas no rescatadas y comprendidas entre los números 13.462 a 14.319.

Hay: anillos con brillantes, diamantes, perlas y piedras de color, par de rosas con brillantes, relojes y cadenas de oro y plata, maletín de plata, collar con 155 perlas finas y cierro de diamantes, pulseras y gargantillas con brillantes, revólvers y pistolas, cuadros al óleo, medallas con diamantes, estrellas con brillantes y diamantes, etc., etc.

Hoy Lunes 14 de Mayo, a las 10 1|2 A. M., el martillero señor Eyzaguirre, rematará en la **Casa de Préstamos "LA SANTA LUCIA", Delicias N.o 307**, las prendas no rescatadas y comprendidas entre los números 83.718 a 85.531.

Hay: paraguas de seda, anillos con diamantes, carpetas, manteles y servilletas, joyero de plaqué, alfileres con brillantes, servicio de té de plaqué, relojes y cadenas de oro, sobretodos, maletines de plata, un piano marca "Apolo", cortes de casimir, mandolino, impermeables, pulseras de oro, mantos de seda y velo, sillas de Viena, catres de bronce, pendientes con brillantes, etc., etc.

Hoy Lunes 14 de Mayo, a las 2 P. M., el martillero señor Echeverría, rematará en la **Casa de Préstamos "LA PROTECTORA", calle Las Rosas N.o 1773**, las prendas no rescatadas y comprendidas entre los números 17.586 a 19.301.

Hay: máquinas de coser, nivel para ingeniero, bolsas de plata, sobretodos, catres de bronce y de fierro, colchas, relojes de oro de bolsillo y pulsera, sillas de comedor, cruz con 7 perlas, violines en caja, muebles de dormitorio y comedor con mármol; prendedor con brillantes, peso mostrador con pesas, fuelles, maletas de cuero, engastes con brillantes, etc., etc.

Hoy Lunes 14 de Mayo, a las 4 P. M., el martillero señor Sáez, rematará en la **Casa de Préstamos "LA VALPARAISO", calle Maestranza N.o 392**, las prendas no rescatadas y comprendidas entre los números 52.295 a 53.415 y 61.304 a 62.155.

Hay: anillos con brillantes, máquinas de coser, cadenas y relojes de oro y plata, pañuelos de rebozo, colgante oro con brillantes, maletas y maletines de cuero, máquinas de coser, **gargantillas y pulseras de oro**, aparadores, trinches y mesa de comedor, pulseras con brillantes, rosas con brillantes, retazos de género y muchas otras especies.

El Martes 15 de Mayo, a las 9 1|2 A. M., el martillero señor Mandiola, rematará en la Casa de Préstamos **"EL ROTO CHILENO", San Diego N.o 1477**, las prendas no rescatadas y comprendidas entre los números 87,144 a 88,478 y 30,962.

HAY: catres de fierro con colchones, sommiers, colchas, lanas, revólvers y pistolas, de rebozo, servicio de plaqué, gran surtido en ropa interior, cama, ternos de casimir, blusas, batas, abrigos, guitos, cuellos de piel, relojes, cadenas de oro y plata, etc.

El Martes 15 de Mayo, a las 10 1|2 A. M., el martillero señor Eyzaguirre, rematará en la Casa de **Préstamos "LA FAVORITA", San Diego N.o 702**, las prendas rescatadas y comprendidas entre los números 50,061 a 52,349.

HAY: ponchos y mantas, de casimir, vestidos, batas, sobretodos, violines en caja, camas, pistolas y revólvers, nes de plata, anillos con brillantes, rosas con diamantes, dormitorio y comedor con alfileres con brillantes y color, cortinas, carpetas, servilletas, etc., etc.

El Martes 15 de Mayo, a las 2 P. M., el martillero señor rematará en la **Casa de Préstamos "LA SAN JUAN", Av. V. Mackenna 801**, las prendas no rescatadas y comprendidas entre los números 36,621 a 40,278.

HAY: pañuelos de rebozo, manteles, cortes de casimir y géneros, maletas de cuero, brillantes, muebles de dormitorio, comedor con mármol, sillas de tar y de Viena, servicio de de plaqué y loza, hojas de chalones, mantos de seda, paraguas, sobretodos, etc.

El Martes 15 de Mayo, a las 4 P. M., el martillero señor Echeverría, rematará en la Casa de Préstamos **"LA SAN MARTIN", Maestranza N.o 701**, las prendas rescatadas y comprendidas entre los números 48,904 a 51,071 y das.

HAY: maletas y maletines, ro, sobretodos, sobrecamas, carteras de alpaca y de plata, jes y cadenas de oro y plata, quinas de coser, cortes de y retazos de géneros, sillas de tar chilenas e inglesas, manguitos de piel, sillas de manteles, mantos, ponchos y tas y muchas otras especies.

Las prendas estarán a la vista desde dos horas antes del remate.

PAGO AL CONTADO.

EL [illegible]

LA NACION
Santiago, 14 de Mayo de 1923

POSIBILIDAD DE UN PODEROSO IMPULSO EN LA INMIGRACION

Durante los últimos años nos hemos preocupado en más de una oportunidad de llamar la atención del país, sobre la enorme conveniencia de aprovechar el orden de cosas que la guerra creó para la Europa, en todo lo que se refiere al fomento de la inmigración.

La correspondencia enviada ayer a "La Nación", por su corresponsal en Berlín, don Jorge Schneider Labbé, uno de los chilenos que más activamente hayan trabajado por su país en el extranjero, permite comprender la importancia que esta ocasión está presentando al progreso nacional.

Los dirigentes de este país y la opinión pública entera deben meditar serenamente sobre esa comunicación de nuestro corresponsal. Y anunciamos, desde luego, que en breves días más haremos de publicar una nota del director de la gran feria mundial de Leipzig, en que se refuerza esa noción de la utilidad nacional ligada al establecimiento de una sana corriente de inmigración alemana.

Existe en ese país, que no es hoy por hoy sino un vencido glorioso sin brazos para volver a levantar sobre el mundo su inmenso poderío industrial del pasado, una inmensa pléyade de profesores, de químicos, de industriales, de artesanos y de agricultores, cuyas familias perecen de hambre por falta de trabajo.

Todos esos hombres miran a Chile como una tierra de libertad donde el trabajo es prenda del bienestar y donde su incorporación a la vida ciudadana les daría todos los alicientes que la suerte guerrera ha quitado a su patria.

Esa gente acude incesantemente a las oficinas de nuestra Legación y de nuestros consulados, pidiendo informaciones y ofreciendo venir a trabajar en Chile, sin mayores pretensiones que las de vivir bajo un cielo más acogedor y más libre.

Desgraciadamente, los pasajes cuestan sumas muy fuertes y ni ellos tienen recursos ni nuestra representación diplomática cuenta con los fondos necesarios para costearlos.

Nación pobre en sus tierras, la Alemania ha hecho milagros de cultura intensiva durante dos siglos. Sus colonos tienen toda una ciencia de experimentación y de aprovechamiento que vendrían a incrementar la riqueza pública.

Pero por encima de todo, los químicos, los electricistas, los metalurgistas que las industrias han debido despedir por carencia de carbón y de acero, encontrarían hoy en Chile el más espléndido de los campos.

Nuestro país tiene todas las características de las grandes naciones industriales. Le falta el personal técnico en todos sus grados que sepa aprovechar sus fuerzas hidráulicas, sus yacimientos de materias primas, sus capacidades comerciales.

Es lo que se está ofreciendo en Alemania.

Esa gente no vendría a disputar un sitio al obrero chileno, vendría a crear nuevas fuentes de producción con su experiencia y su preparación técnica. Vendría a abrir mayores y más sanos horizontes. Su incorporación a la colmena nacional no quitaría un pan a nadie al poner nuevos elementos de riqueza al alcance de la colectividad.

Muchas inmigraciones étnicas han fracasado en los últimos cincuenta años. La inmigración alemana ha sido una de las pocas que han tenido éxito, que han traído industrias prósperas y productivas.

Basta mirar las provincias australes de la República para pensar en seguida que el acto histórico del Presidente don Manuel Montt al traer en 1858 a los primeros colonos alemanes de Valdivia y de Llanquihue, ha sido una de las mayores bendiciones que la mano de un estadista haya podido invocar sobre Chile.

En otra época más reciente gastamos muchos millones de pesos en traer al país a tantos haraganes sin oficio ni moralidad que pululaban por los muelles de algunos puertos europeos.

La nación germánica era entonces uno de los mayores y más ricos emporios industriales del mundo. Sus hijos no necesitaban correr tierras para encontrar la fortuna.

¡Cómo lo ha cambiado todo esto el resultado de una sola guerra provocada por el imperialismo y acarreada por la diplomacia secreta!

Las puertas de un país joven y ansioso de potencialidad económica no están nunca cerradas para corrientes de fuerzas tan probadas como la que hoy se nos ofrece.

No abogamos por el establecimiento de una inmigración oficial con sus servicios de propaganda y sus colonos pagados a precio de oro como antaño, para incrementar la miseria del país.

Pensamos eso sí que el Gobierno puede cooperar con las grandes empresas industriales y agrícolas, para facilitar en lo posible a esas organizaciones la traída al país de familias especializadas en ramos prácticos y colocadas de antemano en determinadas actividades.

La sola idea de hacer venir a Chile elementos de los viejos gremios de maestros artesanos, de Essen, de Nuremberg, de Leipzig, y de tanta histórica ciudad alemana, significa para el país la posibilidad de incrementar poderosamente su influencia en todos los mercados suramericanos.

El país de la hulla blanca necesita industriales capaces de despertar la fabulosa riqueza que duerme en sus bosques, en sus ríos, en sus minas. El Presidente de la República, que sabe inspirarse en todas las tradiciones de sus grandes antecesores, podría en el momento actual volver a escribir la hermosa página histórica de don Manuel Montt y de Pérez Rosales.

Esta iniciativa es digna de mucha consideración y de un inmediato estudio por parte del Gobierno y de la colonia alemana residente. Esta última está en la obligación de cooperar por cuantos medios se encuentren a su alcance a tan generosa y patriótica empresa.

EL COBR EN CHILE

Un libro de reciente aparición sob re esta materia

> "... el cobre ha sido reservado a la Nación toda, que en el curso de "los años ha arrancado de su producción en grande escala su mayor "suma de prosperidad; cumpliéndose así durante el régimen republicano, el proverbio americano de que habla Humboldt y según el cual las "minas de oro empobrecían al fin a los que las sustentaban; las de plata conservaban en equilibrio su caudal; y las de cobre los enriquecían."
>
> **B. Vicuña Mackenna, "El Libro del Cobre y del Carbón de Piedra".**

Al examinar el contenido del libro que acaba de publicar el señor Santiago Macchiavello Varas: "El problema de la industria del cobre en Chile y sus proyecciones económicas y sociales", al pensar en la sustancialidad de su contenido, al parar mientes en la suma de trabajo que han requerido las investigaciones, la ordenación, la crítica, de tan vasta materia; al reparar en el método riguroso que preside a su exposición y redacción, no se puede menos de justificar la existencia y la obra del Seminario de Ciencias Económicas y Sociales, que es capaz de inspirar y sostener tales esfuerzos científicos, en un ambiente como el nuestro, tan poco estimulador de las actividades intelectuales desinteresadas.

Algo de esto creemos haber dicho con ocasión de la publicación del primer volumen de trabajos emanados de alumnos del Seminario de Ciencias Económicas y Sociales, que versa sobre los problemas agrarios y de que es autor el señor Moisés Poblete Troncoso, y ahora creemos oportuno reiterarlo al leer las observaciones con que empieza el prólogo, puesto por el doctor don Daniel Martner, director del Seminario, al libro del señor Macchiavello: "Los trabajos de investigación científica en los dominios de la economía nacional, no habían tenido hasta hace poco estímulo alguno en el país."

No lo habían tenido, en efecto; pero es justo hacer constar que la calidad y la importancia de las publicaciones con que ha dado muestras de su labor el Seminario de Ciencias Económicas y Sociales de la Universidad de Chile, así como la importancia y calidad de las publicaciones del mismo señor Martner, comentadas también con elogio en estas columnas, han logrado el resultado de despertar interés por este género de trabajos y ganado para ellas el aprecio de los estudiosos y los entendidos.

"Una enciclopedia del cobre": así puede ser calificado el libro del señor Macchiavello, porque en sus cuatrocientas cincuenta páginas están comprendidas y se estudian, en verdad, todas las cuestiones hasta indirectamente relacionadas con el metal rojo, excepción hecha por supuesto de los detalles de la técnica industrial, propiamente dicha.

Tras de los preliminares y las indispensables generalidades, echa el autor una ojeada al desenvolvimiento histórico de la industria del cobre en Chile, haciendo objeto de un estudio especial al último decenio, en que ha venido a quedar implantada en el país "la gran industria del cobre".

El porvenir de esta sustancia mineral, en presencia de las posibles orientaciones de la actividad universal, en la paz y en la guerra, es materia de otro capítulo. Más adelante se estudia la correlación entre la industria del cobre y otras industrias nacionales; las vías de comunicación y los trasportes, en sus relaciones con aquélla, la desnacionalización y la nacionalización de la misma; los problemas de la enseñanza minera, el desarrollo de ciertas industrias nacionales con la prominente influencia de la industria del cobre, y algunos aspectos internacionales de la cuestión; la metalurgia del cobre y su fomento, los puntos débiles de nuestra legislación minera; el crédito minero, el impuesto al cobre, en el pásado y en el porvenir, etc., etc.

Nada falta, que de un modo directo o indirecto se refiera a la industria del cobre; y si algún reproche se quisiera hacer a esta obra, que sólo merece simpatías, sería quizá el de que algunos capítulos no sean en ella del todo necesarios. Versan sobre problemas generales—como el Capítulo IX, titulado, "El Cuerpo de Ingenieros de Minas", y por eso no interesa especialmente su contenido a la industria del cobre. No están demás, ciertamente, arrojan luz complementaria sobre el problema particular. Por lo demás, la sis- intereses cupríferos, sino para todos rias fabilita considerablemente el dominio y la consulta de ellas, y permite orientarse con desenvoltura en medio de esta "enciclopedia" del cobre, para cuya preparación han debido ponerse a contribución más de cien obras nacionales y extranjeras, de carácter científico, histórico, económico-social, estadística, etc.

El libro es de provechosa lectura, no sólo para los que tienen intereses cufríferos, sino para todos los que miran por el progreso del país y se preocupan de sus problemas vitales. Toca una industria de las más importantes, y argumenta en pro del fomento de ella, teniendo en vista "que el aumento de producción es el único medio apropiado para mejorar nuestra situación económica."

El señor Macchiavello Varas y el Instituto o Seminario de Ciencias Económicas y Sociales, merecen por esta obra un cordial aplauso

---

ARADOS OLIVER
ARAUCANO

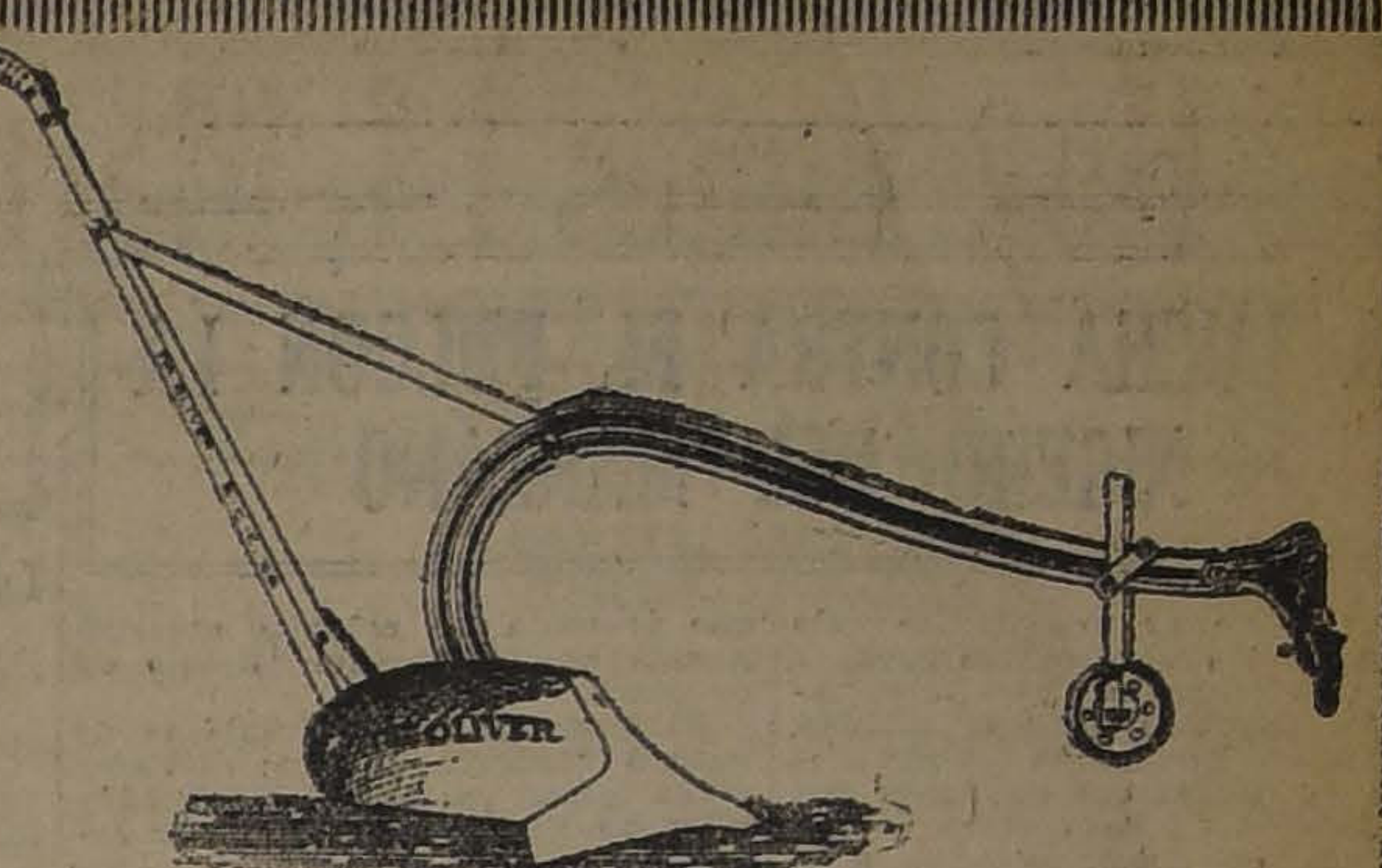

ESPECIAL PARA VIÑAS
Su timón movible permite acercarlo al pie de las cepas.
ES MUY SOLIDO, LIVIANO Y DURABLE

ARADOS "INVENCIBLE"
El mejor arado de acero, de una punta
Tenemos casi totalmente vendida la próxima partida por llegar a fines de mes.
RECOMENDAMOS ANOTAR LUEGO LOS QUE NECESITE
GRACE Y CIA. (CHILE) - S. A.
HUERFANOS NUMERO 1087
13-M.

NUEVOS FUNDOS
OFREZCO EN VENTA
En condiciones sumamente ventajosas

EN SANTIAGO.—404 HECTAREAS regadas, ricos, con espléndidas casas y toda clase de edificios, a $ 3,400 la hectárea.
EN GRANEROS.— 318 CUADRAS regadas, suelos superiores, buenas casa y edificios, sólo a $ 3,000 la cuadra.
EN CARTAGENA.— 2,800 HECTAREAS. Fundo de costa, suelos muy trigueros con espléndidas casas y edificios, a $ 250 la hectárea.
EN TENO.— 600 CUADRAS regadas, los mejores suelos de la zona, sólo a $ 2,000 la cuadra.
EN CURICO.— 500 CUADRAS regadas, muy buenas casas y edificios y con más de $ 100,000 en animales y enseres, vendo sólo en $ 600,000 por ausentarse el dueño del país.
EN CHIMBARONGO.— 1,500 CUADRAS regadas, suelos de 1.a clase, a $ 2,000 la cuadra.

ALEJANDRO GREENE CRUZAT
Sección fundos
ALEJANDRO GREENE VALVERDE
Teatinos 86.—Casilla 3722

SEÑORES HACENDADOS
No llenen sus tierras de piedras, abonándolas con cal, de mala calidad. La cal de Lonquén, es de las más puras, no contiene piedra y se vende de muy barata.
Ordenes a BARRACA:
MATUCANA 1161
JOSE AGUILO A.
11-M.

LABORATORIO CLINICO
— DEL —
Dr. Leonidas Corona T.
SANTIAGO
Delicias 868.— Teléfono 2483
Reacción Wassermann. Sección de Química. Sección de Bacteriología.
AUTOVACUNAS

ALQUILERES
ESPLENDIDO CHALET
AMOBLADO, CENTRAL
con toda clase de comodidades. Consta de seis dormitorios, salas de baño, sala de recepciones, garage para dos automóviles, dependencias. CANON: $ 2,200.
DELICIAS N.o 2358.— Altos recién pintados y empapelados. Constan de seis dormitorios, gran salón, sala escritorio, gran hall, comedor, pieza de baño, repostero y dos piezas de servidumbre en el segundo piso. Tres dormitorios más en el tercero. Mirador. Luz eléctrica y gas. CANON $ 900.
Carlos Ossandón B.
168 - BANDERA - 168
Horas de Oficina: de 9 A. M. a 13 M. y de 3 a 5 P. M.

Gran Rebaja de Precios
Gamuzas Francesas e Inglesas
En 50 colores distintos.
Anchas 1.40 metro a $ 15 y 23.50 metro.
Aprovechen la ocasión.
BANDERA 540
ENTRE CATEDRAL Y SANTO DOMINGO

Re pertura del Restaurant Bandera
Y ACADEMIA DE BILLARES
BANDERA NUMERO 560
Reformado completamente por sus nuevos dueños.
COCINA DE PRIMER ORDEN, SALONES RESERVADOS, COMIDA A LA CHILENA Y A LA CARTA
ORQUESTA PERMANENTE :-: PRECIOS MODERADOS

SERRANO
CIGARRILLOS
GOLDEN LEAF
40 cts.
CON TABACO AMERICANO

ANTECEDENTES DE LA POLITICA INTERNACIONAL DEL TRABAJO

por MOISES POBLETE TRONCOSO
Prof. de Economía Social de la Universidad de Chile

III

Estas convenciones han sido ratificadas en todo o en parte, por los siguientes países, que han dictado además las leyes o medidas administrativas necesarias a su efectivo cumplimiento: Africa del Sur el 29 de Setiembre de 1921; Austria, en Marzo de 1921 (los seis proyectos de recomendación); Bulgaria, el 30 de Diciembre de 1921; Ciudad libre de Danzig, el 23 de Agosto de 1921; Dinamarca, el 24 de Setiembre de 1921; Finlandia, el 18 de Junio de 1921; Gran Bretaña, el 5 de Junio de 1921 (4 proyectos de convención: desocupación, trabajo, nocturno de las mujeres, edad mínima de admisión a los trabajos industriales, trabajo nocturno de los niños); Grecia, el 15 de Julio de 1921 (los 6 proyectos de convención); India, en Febrero de 1921 ratifica 4 proyectos de convención (jornada de trabajo, desocupación, trabajo nocturno de las mujeres, trabajo nocturno de los niños); Japón, el 14 de Octubre de 1921; Noruega, el 13 de Junio de 1921; Polonia, el año 1921; Rumania, el 9 de Mayo de 1921 ratifica los seis proyectos de convención; Suecia, el 6 de Mayo de 1921; Checoeslovaquia, el 24 de Febrero de 1921; Suiza, en Octubre de 1921.

Y han sometido al Parlamento la ratificación de todas las convenciones o de aquellas aún no aprobadas los siguientes países: Alemania, Argentina, Austria, Bélgica, Brasil, España, Francia, Italia, Holanda y Polonia.

Y en cumplimiento de las convenciones ratificadas, los siguientes países han dictado leyes: Austria, ley de 11 de Marzo de 1921, sobre el seguro-enfermedad y trabajo nocturno de las mujeres; Bélgica, ley de 14 de Junio de 1921, sobre jornada de 8 horas; Bulgaria, sobre higiene y seguridad del trabajo; Canadá, ley de Abril de 1921 sobre la jornada de trabajo, oficinas de colocación, empleo de las mujeres antes y después del parto, trabajo nocturno de las mujeres, edad mínima de admisión de los niños en los trabajos industriales, trabajo nocturno de los niños en la industria; Dinamarca, en 1921, leyes sobre desocupación, oficinas de colocación y seguro de desocupación, sobre trabajo nocturno de los niños; España, en 1920, sobre jornada de 8 horas y desocupación; Gran Bretaña, ley de 1920 sobre el empleo de los niños adolescentes y mujeres en los trabajos industriales; Grecia, sobre la prohibición del empleo del fósforo blanco la incorpora en 1921 al Código del Trabajo; India, ley sobre fábricas en 1920; Italia, ley de 23 de Diciembre de 1920 sobre prohibición del empleo del fósforo blanco; Japón, ley sobre oficinas de colocación, de 9 de Abril de 1921, ley sobre el empleo del fósforo blanco, de 11 de Abril de 1921; Noruega, ley de 16 de Julio de 1921 sobre cajas de desocupación; Rumania, ley de 22 de Setiembre de 1921 sobre oficinas públicas de colocación; Suecia, ley de 22 de Junio de 1921 sobre jornada de trabajo, etc.

Por lo demás, los siguientes países han sometido a la consideración de los parlamentos los proyectos de ley, que consultan en todo o parte las convenciones aprobadas: Alemania, Argentina su Código del Trabajo; Bolivia, Brasil, Chile, Dinamarca, Francia, Italia, Luxemburgo, Polonia, Portugal, Rumania, Suiza y Checoeslovaquia.

Las recomendaciones aprobadas en la Conferencia de Washington han sido objeto de leyes o de proyectos de ley de parte de los diversos países. Han aprobado leyes sobre todo o parte de ellas, los siguientes países: Alemania, Argentina, Austria, Bélgica, Dinamarca, España, Francia, Gran Bretaña, India, Italia, Luxemburgo, Holanda, Polonia, Checoeslovaquia.

Y han presentado nuevos proyectos de ley con igual objeto; Brasil, Dinamarca, Francia, Polonia, Portugal, Suiza y Checoeslovaquia.

La Segunda Conferencia Internacional del Trabajo, se celebró en Génova en Junio de 1920, presidida por el Mayor Des Planches, consagrada especialmente a las cuestiones relativas a los marineros. En ella se aprobaron los siguientes proyectos de convención y de recomendaciones: proyecto de convención fijando la edad mínima de admisión de los niños en los trabajos marítimos. Proyecto de convención concerniente a la indemnización de desocupación en caso de pérdida por naufragio. Proyecto de Convención referente a la colocación de los marineros.

Se aprobaron, asimismo, recomendaciones tendientes a limitar las horas de trabajo en la industria pesquera. Recomendaciones tendientes a limitar las horas de trabajo en la navegación interior. recomendaciones concernientes al instituto internacional de marineros. Recomendaciones concernientes al seguro de los marineros en caso de desocupación.

Los siguientes países han ratificado dichas convenciones, total o parcialmente: Gran Bretaña, 5 de Julio de 1921; Noruega, 26 de Octubre de 1921; Suecia, 12 de Setiembre de 1921.

Se ha recomendado a los parlamentos de Alemania, Bélgica, Dinamarca, España, India, Holanda y Polonia la ratificación de estas convenciones.

Por su parte, Australia y Gran Bretaña han dictado leyes especiales basadas en estos principios.

La Tercera Conferencia Internacional del Trabajo celebrada en Ginebra en Octubre de 1921, presidida por M. Burmham, aprobó proyectos de convenciones sobre las siguientes materias: Proyecto de convención concerniente a la edad de admisión de los niños en los trabajos agrícolas; proyecto de convención concerniente a los derechos de asociación y coalición de los trabajadores agrícolas; proyecto de convención concerniente a la reparación de los accidentes del trabajo en la agricultura; proyecto de convención concerniente a la aplicación del descanso semanal en los establecimientos industriales; proyecto de convención concerniente al uso de la cerusa en la pintura; proyecto de convención fijando la edad mínima de admisión de los jóvenes en los trabajos subterráneos y en caldererías; proyecto de convención concerniente al examen médico obligatorio de los niños y de los jóvenes empleados a bordo de los navíos.

Se aprobaron las siguientes recomendaciones concernientes: a los medios de prevención de la desocupación en la agricultura, a la protección de la mujeres empleadas en la agricultura antes y después del alumbramiento; al trabajo de noche de las mujeres empleadas en la agricultura; al trabajo la noche de los niños y de los adolescentes empleados en la agricultura; al desenvolvimiento de la enseñanza técnica agrícola; al alojamiento y lecho de los trabajadores agrícolas; a los seguros sociales en la agricultura; a la aplicación del descanso semanal en los establecimientos comerciales.

Para la aplicación de estas convenciones y recomendaciones han dictado leyes varios países, habiendo sido de los primeros Holanda, India, Japón, etc.

Y la Cuarta Conferencia, celebrada en Ginebra bajo la presidencia de Mr. Burmham en Octubre de 1922, se trató especialmente de cuestiones internas de organización. Se aprobó una proposición de modificación al artículo 393 del Tratado de Paz relativa al número de miembros del Consejo de Administración y estableció ciertas reglas relativas a la composición del Consejo.

Esta Conferencia adoptó una recomendación sobre la comunicación a la Oficina Internacional del Trabajo, de las informaciones estadísticas relacionadas con la emigración, inmigración, y repatriación y tránsito de los emigrantes.

Y recientemente se ha convocado a la Quinta Conferencia Internacional del Trabajo, que tendrá lugar en Ginebra en Octubre de 1923, y que tratará: I. De la utilización de los descansos obreros; II. Determinación de principios generales para la inspección del trabajo; III. Igualdad de tratamiento de trabajadores extranjeros, nacionales víctimas de los accidentes del trabajo; IV. Descanso semanal de 24 horas en los vidrieros.

Se ve, por esta reseña, la continuidad de la política internacional del trabajo.

M. P. T.

La Tuberculosis
vencida por el uso de
LA TRICALCINE
único remedio para
La Recalcificación
del organismo.
No confundirla con otros específicos nacionales, de nombres parecidos.
Agente depositario: VICTOR CORRY, Sucesor de M. ARDITI y Co.
Casilla 78-D. Monjitas 739

ARTICULOS DE MENAJE
Cocinas
Casa Fauré
Carmen 315
Télefono 879

SIR WALTER
1.20 CIGARRILLOS

Mueble Chino
auténtico, taraceado y con marfiles, se vende de ocasión: Ahumada, Pasaje Unión Central 170, tercer piso, de 11 a 4.
14-M.

ALIMENTO CHILE
Nueva preparación
Lacteada y Fosfatada
- DEL -
LABORATORIO CHILE
SANTIAGO

AGRICULTURA

LA LUCHA CONTRA EL PULGON LANIGERO DEL MANZANO

Esta peste es una de las más serias por los estragos que produce y que se traducen por debilitamiento general de los árboles, chancros y heridas de las ramillas y raíces, causas que producen una disminución de la cosecha y que la fruta sea chica, se caiga y se pudra, debido a la mala circulación de la savia originada por las heridas y chancros y a su disminución, porque pasa la savia a alimentar millones de pulgones en vez de alimentar los frutos.

Desgraciadamente el pulgón está cubierto con una secreción lanosa impermeable que impide la penetración de los insecticidas a las colonias, motivo por el cual eran casi ineficaces las pulverizaciones que se acostumbraban hacer.

Como el pulgón ataca a las variedades de exportación "Hoover", "Delicious" y otras se ha buscado una solución al problema y por los resultados obtenidos se puede adelantar que se ha dado un gran paso en la destrucción de este temible insecto.

Un ingeniero agrónomo del Servicio de Policía Sanitaria Vegetal, ha encontrado, después de muchos ensayos, dos fórmulas eficaces por los resultados ya obtenidos y hace suponer que la ciencia podrá vencer al fin tan molesta plaga.

La primera fórmula, para aplicarla ahora, en Otoño, es:

Polvillo de tabaco, 10 ks.
Azufre, 1 k.
Ceniza de soda, 1 k.
Adherente de resina, 2 lts.

Se mezcla el azufre sublimado con la ceniza de soda, mezcla que se vacia en un fondo con el agua y los 10 ks. de polvillo de tabaco; se hace hervir hasta que se desprenda olor a huevos podridos (hidrogeno sulfurado). Se deja enfriar, se completa el volumen a 100 lts. y se cuela al través de un arnero fino o de una arpillera. En seguida se agregan los 2 lts. de adherente resinoso y se agita. Como este líquido es cáustico para el follaje, hay que aplicarlo ahora, cuando ya no importa que caigan las hojas. Hemos visto un árbol tratado con esta fórmula, que presenta las colonias muertas y está completamente limpio de pulgones.

El costo de esta fórmula es de unos 5 centavos el litro; se necesitan para un árbol de 8 años unos 20 litros, o sea $ 1 por árbol.

La segunda fórmula, de Primavera es así:

Sulfuro de hierro, 100 lts.
Petróleo en emulsión, 10 lts.
Súlfuro de carbono, 1 lts.
Adherente resinoso, 2 lts.

La emulsión de petróleo y el súlfuro de carbono se pasan con la bomba provista de su boquilla al recipiente que contiene el súlfuro de hierro; se agregan los 2 litros de adherente, se agita y queda lista para el uso.

Hemos visto tres árboles tratados con esta fórmula, limpios y las colonias completamente destruidas.

El costo de la fórmula es: de 0.17 el litro, o sean $ 3.40 para un árbol de 8 años.

El plan para combatir el pulgón sería: 1.o Pulverizar en Otoño, con la fórmula nico-azufre; 2.o Las colonias pequeñas que aparezcan en Primavera con la fórmula de los súlfuros y repetir la pulverización con esta fórmula si fuese necesario. Es de advertir que en Primavera las colonias son pocas y chicas, de modo que con poco líquido se puede tratar un árbol bajando así mucho el precio de costo.

Es indispensable mojar muy bien las colonias y con fuerte presión (100 litros por pulgada de sección de manguera o sean 50 ks. por cm., más o menos) y que el trabajo sea vigilado atentamente. Una pulverización bien hecha es mejor y más barata que tres hechas a la ligera.

Conviene labrar el suelo que abarque la copa de los manzanos para que la tierra se impregne con los insecticidas y que estos puedan obrar sobre los pulgones de las raíces.

R. RIESLE S.

Los árboles pueden verse en el campo de experiencias del Servicio de Policía Sanitaria Vegetal (Quinta Normal).

FILTRO
"Pecalvel"
Especial para la industria vinícola
El único filtro de mangas fácil de armar y desarmar.
Generos para mangas de filtros
Ofrecemos a precios bajos.
RAAB, ROCHETTE, ROCA y Cía.
ESTADO 235, SANTIAGO. — BRASIL 264, VALPARAISO

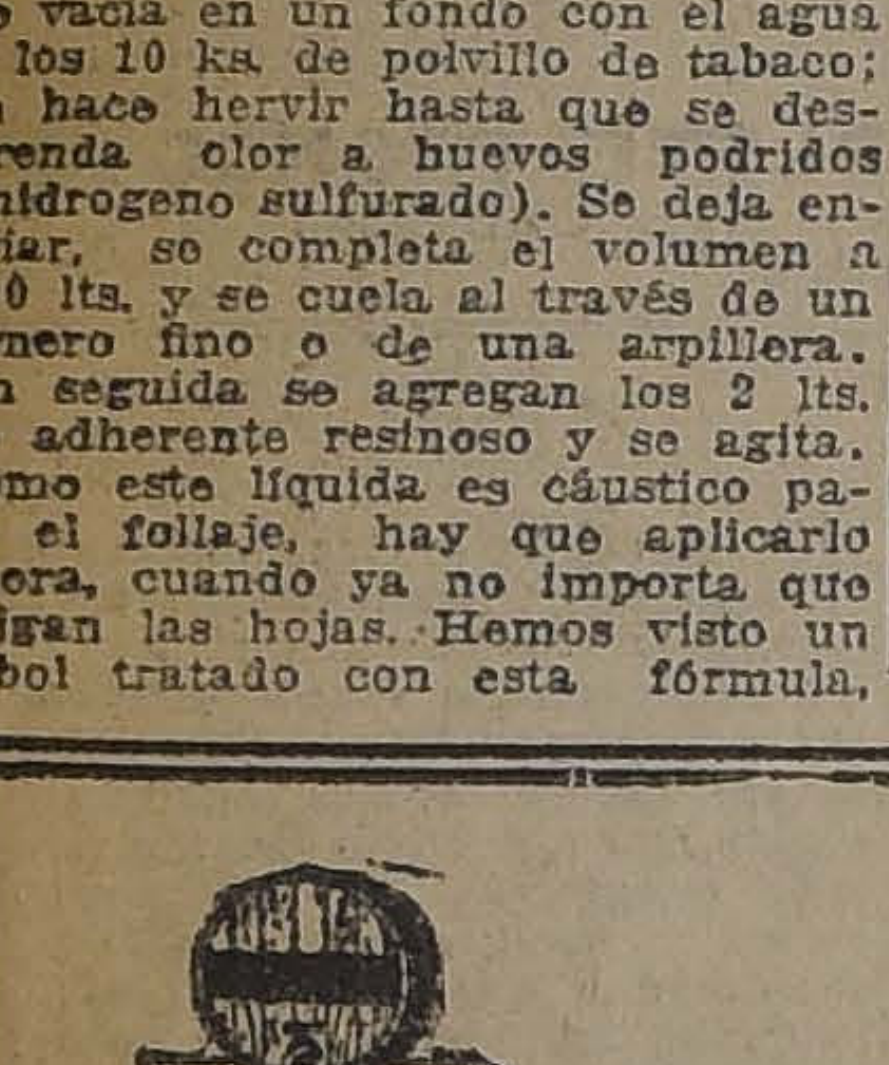

ALFALFA
SEMILLA ALFALFA PROVENCE
MARCA "ORO"
Cosechada en la Hacienda "Lo Vargas"
BATUCO
URETA y Cía.
CASILLA 1340 — BANDERA 185

LIQUIDACION UNICA
ROPA BLANCA AFRANELADA Y GAMUZA
CAMISAS DE NOCHE — CALZONES — MATINES
EN BLANCO CLASE FINA

CAMISAS DE DIA	$ 3.90
CALZONES	$ 4.50
CAMISAS, NOCHE	$ 9.50
JUEGOS COMPLETOS, DESDE	$ 33.00
MEDIAS	$ 2.90

EN NUESTROS ALMACENES, ESTADO DEL 37 AL 53.
LA COLMENA.

CULTIVO DEL AJO

por ROBERTO OPAZO G.

Las características de esta planta. — Cuándo debe hacerse su plantación. — La preparación del terreno. — Cuidados que requiere el cultivo del ajo

El ajo es una planta bulbosa parecida a la cebolla por su vegetación y modo de cultivo, aunque es bastante distinta por sus caracteres.

Esta planta siempre se ha cultivado en pequeña escala en el país, pues su consumo es muy limitado y su exportación ha sido muy pequeña; pero desde hacen dos años, el comercio de exportación a Estados Unidos ha tomado un impulso siempre creciente, y como los precios que se pagan son ampliamente remuneradores, resulta ser éste el mejor estímulo para impulsar su cultivo.

En el país tenemos muchos terrenos adecuados a su producción, pues en todas las partes donde produce la cebolla, se produce el ajo en buenas condiciones.

Originario de Sicilia, se ha propagado en todos los países que cuentan con un clima conveniente para su producción.

Pertenece a la familia de las Liliáceas.

Es planta bisanual cuando se produce de semilla y anual cuando se multiplica por sus bulbos. Estos bulbos o cabezas son distintos de la cebolla, pues están formados por un número variable de secciones o dientes, que suelen alcanzar a diez y aún a doce en cada cabeza, y que son los que se emplean en el cultivo corriente. Todos los dientes están envueltos por una delgada película que los une.

El cultivo de esta planta exige un terreno muy fértil y algo suelto, semejante al que exigen todas las plantas de cultivo hortícola; pero no le convienen los abonos orgánicos que están en descomposición, pues hay peligro de que los dientes se pudran, tal como ocurre a las cebollas. El terreno debe contener abundante materia orgánica bien descompuesta, y en caso de desparramarla al suelo, esta operación debe hacerse dos o tres años antes de la plantación del ajo.

No es necesario que el suelo sea muy profundo, pues es planta de arraigamiento superficial, eso sí que el subsuelo debe ser permeable para que no queden humedades detenidas que impidan el desarrollo del cultivo.

La preparación del terreno se hace dando el número de labores suficientes para que el suelo quede bien molido.

La plantación se hace durante los meses de Abril, Mayo y Junio, en las localidades donde no hay fuertes heladas durante el invierno, pues aún cuando resiste temperaturas más bajas que la cebolla, en todo caso no resiste a los inviernos de la zona central y sur. En las localidades donde hay fuertes heladas en invierno, como las indicadas, el cultivo debe hacerse de Primavera, haciendo la plantación en Agosto o Setiembre.

Preparado el terreno para la plantación, ésta se hace siguiendo dos sistemas; en platabandas y en caballetes más o menos anchos y de la misma forma en que se hacen para cultivar cebollas.

Cuando se hace el cultivo de Invierno o cuando el suelo no es suficientemente suelto, la plantación debe hacerse en caballetes. En el cultivo de Primavera o cuando el suelo es bien suelto, no hay inconveniente en hacer el cultivo en platabandas. Las platabandas se hacen de 1.20 a 1.50 metro de ancho, y en esta forma caben más plantas que en la plantación en caballete.

Listo el terreno para la plantación, los caballetes se hacen con arado surcador de vertederas bien levantadas, distanciando las hileras en cada caballete de 0.10 a 0.15 mt. unos de otros; pero si el suelo es algo arcilloso, se hacen más juntos.

En los caballetes anchos se distribuyen cuatro hileras de plantas, mientras que en los angostos se ponen sólo dos hileras. Las plantas se colocan de diez a doce centímetros de distancia sobre las hileras y se entierran de cinco a ocho centímetros de profundidad, según la calidad del suelo.

Para obtener la planta basta separar los diversos dientes que forman cada cabeza y eligiendo los más desarrollados, que serán los que darán la mejor planta.

Los cuidados culturales son nulos en el cultivo de Invierno, pues basta mantener el suelo limpio de malezas y suelto. En el cultivo primaveral hay que preocuparse de los riegos y de destruir las malezas que perturbarían el buen desarrollo de las plantas. El salitre aplicado en forma moderada, de 150 a 200 kilos por hectárea, desparramado al voleo por sobre toda la plantación, resulta ser un magnífico abono.

La cosecha se efectúa cuando las hojas principian a cambiar de color, al cabo de cinco meses, más o menos; en el cultivo de Invierno, y cuatro meses, más o menos, en el cultivo de Primavera. Se apresura doblando los tallos por medio de un rastrillo o pasando un tonel vacío sobre las hileras.

Se procede a arrancarlos tratando de conservar las hojas que servirán para formar las trenzas, pues es ese el método comercial para su venta. Se dejan secar varios días al sol, generalmente dos o tres, y después se guardan en locales frescos, como la cebolla.

Cuando se toma la precaución de hacer un nudo con el mismo tallo, una vez que está marchito, las cabezas resultan bien desarrolladas.

Esta planta exige bastante mano de obra para hacer su buen cultivo; pero su rendimiento es más económico que el de la cebolla, pues su precio de venta es mayor y también lo es el número de cabezas que produce una hectárea.

Aconsejamos a nuestros agricultores extender grandemente el cultivo de esta planta, aprovechando la práctica cultural que puedan tener, pues hasta ahora sólo ha sido objeto de cultivo en las provincias de Aconcagua y Valparaíso y últimamente en Santiago, con éxito muy halagador.

R. O. G.

ARADOS AMERICANOS
Del 18, 19, 19 1|2, 00, y todos sus repuestos, ofrece para entrega inmediata, la
AGENCIA DE LAS FABRICAS Y MAESTRANZA DEL EJERCITO
AV. DELICIAS 1559. — CASILLA 3538 — SANTIAGO

GANADEROS
USAD NAPHTO-CARBOL
que es el único antisárnico que cura la SARNA Y GARRAPATA en las ovejas.
Adoptado por los más grandes criaderos de ganados de la República Argentina, Uruguay y Chile. Esto viene a comprobar la bondad del NAPHTO-CARBOL.
En la Exposición Internacional de Montevideo en 1919, en competencia con los más afamados antisárnicos del mundo obtuvo el NAPHTO-CARBOL el Gran Premio Medalla de Oro y Diploma de Honor.
Primer premio en la Exposición de Industrias Nacionales de Santiago 1916.
Exportación anual de NAPHTO-CARBOL a la Argentina y Uruguay más de un millón de kilos, lo que comprobamos con documentos.
Infinidad de certificados de hacendados que comprueban la bondad del NAPHTO-CARBOL tenemos en nuestro poder a disposición de los interesados.
Pida hoy mismo el folleto explicativo que remitiremos gratis.

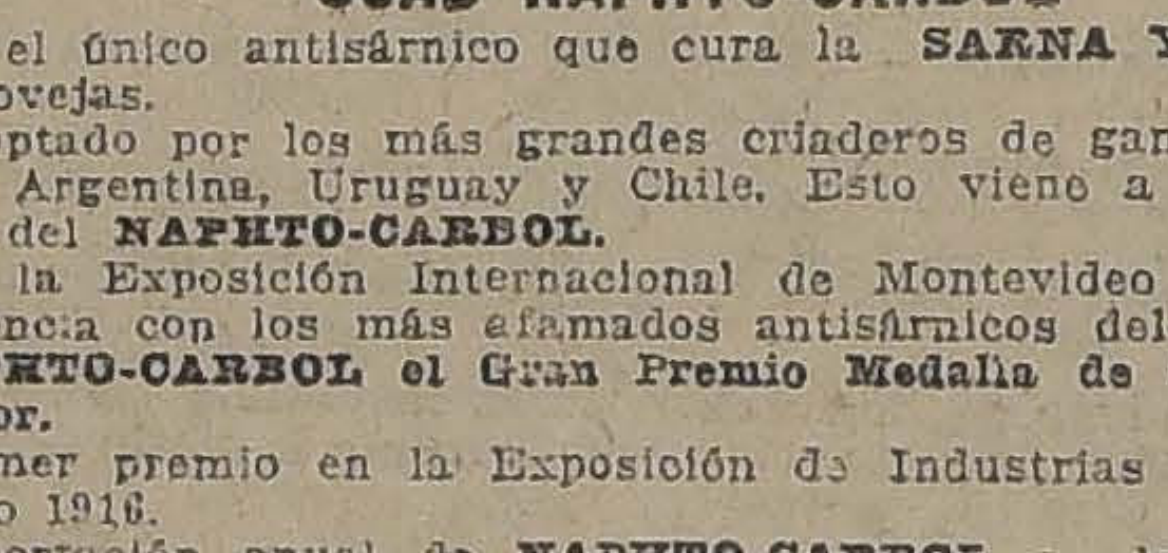

Pedir el NAPHTO-CARBOL:
SANTIAGO. — "LA HACIENDA", PASAJE BALMACEDA N.o 6
ESTABLECIMIENTOS QUIMICOS DEL RECREO
DE HARAMBOURE & HAMEL
Blanco 1181. — Casilla 4525. — Teléfono 1369. — VALPARAISO

YESO BLANCO "VOLCAN"
PURO PARA ABONO
Reclamar folletos sobre su empleo.
COMPAÑIA INDUSTRIAL "EL VOLCAN"
BANDERA 60, FRENTE A LA BOLSA
Casilla 3357. Teléfono 3327

PARA TEÑIR EL CABELLO Y BARBA USE UD.
TINTURA ARAUCANA
NEGRO, CASTAÑO, OSCURO, CLARO Y RUBIO
FRASCO: $ 3.80
Pídase en Boticas

SALITRE
EL MEJOR ABONO DEL MUNDO

WESSEL, DUVAL y Cía.
Valparaíso - Santiago - Concepción - Antofagasta-Talcahuano y Valdivia
Agentes Exclusivos de la Asociación de Productores de Salitre de Chile

CONSULTORIO AGRICOLA DE "LA NACION"

I. S. A.— PALOMAR. — ACONCAGUA

P.—Tengo una siembra de trigo y noto en algunas partes varias plantitas cortadas y otras como arrancadas. Esto me tiene muy preocupado. ¿Podrá ser esto también algo que pueda seguir sucediendo?

R.—Si usted no toma precauciones inmediatas puede seguir el perjuicio anotado. Existe un gusado que sale de noche y come toda la plantita nueva hasta el nivel del suelo, pero no la desarraiga como cuando el perjuicio lo producen los pájaros; luego, usted tiene en su sementera un gusado nocturno que le corta su plantita y tal vez pájaros dañinos que se la arrancan. Para el gusado el tratamiento consiste en encerrar la mancha atacada con una acequia e inundar el recinto; además, efectuar pulverizaciones con caldo arsenical en todas aquellas manchas notadas, siendo la solución más usada: 300 gramos arseniato de plomo, 300 gramos cal recién apagada y tamisada; agua 100 litros. Para los pájaros, los mismos procedimientos que usan los chacareros: espantajos con volantes, tiros de escopeta, muchachos cuidadores con hondas, etc.

J. D. G.— PEÑAFLOR

P.—Estoy preparando un terreno para hacer una plantación de árboles frutales que ya los tengo elegidos, pero quiero saber cómo puedo mejorar lo más posible el terreno en cuanto a lo que debo agregarle.

R.—Usted debe emplear de preferencia el guano de corral en grandes cantidades, complementándolo con algunos abonos químicos, así por ejemplo: 30 a 50 mil kilogramos guano de corral, 1,000 kilogramos guano de covaderas, y 1,000 kilogramos de ceniza bien seca, revolviendo bien todo este conjunto para una hectárea.

Si desea usted enriquecer más aún su terreno, agregará el siguiente abono, que se mezcla bien a la tierra que se pone en cada hoyo: guano de corral, 5 a 10 kilogramos; guano de covadera, 1 a 2 kilogramos; sulfato de potasa, 0,2 kilogramos.

M. P.— TRAIGUEN

P.—Mucho me aconsejan que para aumentar el rendimiento en la cosecha de trigo, cambie frecuentemente mi semilla, ¿qué opinión puede darme "La Nación" sobre esta materia?

R.—Aunque no nos indica la variedad de trigo que usted cultiva, suponemos sea alguna de las variedades más frecuentes de esa región, como el linaza, australia, california, americano, chufquén, duffeu, oregón, etc., variedades ya aclamatadas, pues esto de cambiar semilla es sumamente delicado, y no puede aconsejarse así no más sin la intervención de un Agrónomo Regional y ahí le correspondería hacerlo con el de la Vi na que recide en Temuco.

Pero podemos aconseja cualquiera que sea la va cultivada por usted, lo me ría que seleccionara lo ma trictamente posible su da semilla, en cuanto a forma del grano, sanidad po característico de la va etc., recultivarla en bien preparado de antema descuidar los abonos escrupulosamente su cult efectuar una cosecha e ir hasta el arrancami toda espiga que no corr da a la variedad que sea conservar. En una llevarse cambiando se peligroso y lo más conv es producirlas ahí mism los sencillos pero mi procedimientos indicados

L. A. B. V.— SANTIAGO

P.—¿Qué obras son más para aprender bien la ag ra, incluyendo todos los que ésta abarca?

¿Cuál es el último núm boletín de agricultura cuánto tiempo salen estos?

¿En qué forma está do el coloniaje en nuestr para los chilenos?

He sabido que periódi te el Supremo Gobierno ventas de terrenos en el Su gándose estos a largo

¿Qué hay sobre ésto? usted tan amable que me trara a este respecto.

R.—El estudio de la agri comprende tres grandes Química, Agricultura e ría, y en cada una de fuentes de enseñanza, ted abundante literatura rios idiomas, que fá puede encontrar en una ría, Una enciclopeedia como la de G. Wery, que cuentra en las librerías, buscar publicaciones na como: Agricultura General R. Opazo G., (2 tomos); tecnia, por don Julio B (5 tomos); publicaciones tas hechas por el Servici Propaganda Agrícola, ayudarlo a usted en todo desee conocer.

El último número del de la Sociedad Nacional de cultura, que suponemos que usted se refiere, es mes de Abril y sale tod meses.

El coloniaje en nuestro está constituido por leyes ciales que usted las enc en la Biblioteca Nacional, pecto al remate de terren cales, en el Sur, estos mente se hacen cuando pante así lo solicita, a fin gularizar sus títulos. Es ne excepción con los te magallánicos que son los supremo Gobierno periódic te remata y cuyas condi de pago se fijan en la autorización, encontrando Sección de Colonización d nisterio, datos muy com sobre venta de terrenos y constitución legal de la nización.

MEDICINA VETERINARIA

C. G. H.—Santiago.—Sería de usted muy agradecido me hiciera el favor de darme una receta para curar mis gallinas y pollos que se encuentran atacados de lo que llaman "moquillo", pues actualmente tengo todas las aves atacadas de este mal, y por más que les doy bien de comer, se encuentran bastante flacas.

Al mismo tiempo le agradecería me indicara una alimentación que les fuera buena para el Invierno.

P. D.—El dormitorio que les tengo es bastante abrigado.

—C. G. H.—El coriza infeccioso, es una enfermedad muy favorecida por el tiempo frío. Ataca en forma mortal a los individuos de constitución débil. Tanto para prevenirla como para atacarla es indispensable la estricta desinfección de los gallineros, aislamiento de los enfermos. Ejemplares que están muy graves, es preferible sacrificarlos, dado la dificultad para sanarlos y que no son más que un medio de propagación del mal.

Cambie con frecuencia el agua de los bebederos; buena limpieza de los comederos (principales puntos de contaminación).

Para las desinfecciones, use creolina al 3 o|o, es irreemplazable.

Para los enfermos, lavados nasales y bucales, con la poción que abajo indico, sobre-alimentación con carne cruda, leche con pan, etc.

Buena alimentación la constituye una mezcla de afrecho, afrechillo, granos molidos y un poco de fosfato de cal.

Rp.

Alumbre calcinado	20 gr.
Acido fénico	10 "
Agua	1,000 "

Lavados nasales y bucales.

E. Muñoz Bustamante.—Pitrufquen.—Impuesto en "La Nación" de la importante sección Veterinaria que está a su cargo, me es grato pedirle se sirva indicarme el tratamiento que debo aplicarle a un caballo que tengo enfermo.

Tiene el caballo la cuartilla su parte anterior cubierta po herida y al centro de ella le sale una berruga del tamaño castaña grande; se notan otras berrugas más pequeñas y tiene chada la caña hasta la mitad o menos.

He combatido la enfermedad desinfección de ácido fénico, do yodo, azufre y naftalina do permanecer la herida el caballo atado corto; pero podido conseguir. Ulti apliqué sulfato de cobre la berruga y he notado que cha la caña y gran efecto tratada, pues parece que va tarse.

Agradeceré infinitamente sus sejos y aguardo su respuesta.

—Corte el pelo alrededor de ulceraciones, desinfecte cuidad mente con una solución de na al 3 o|o. Con un cuchillo taplumas, esterilizado al ag llente, corte los tumores y guida cauteriza las herida fuego candente. Aplicar un jo y continuar tratando la con las soluciones de creolina tura de yodo y naftalina vo.

Dr. L. SCHMIDT KERM

médico-veterinario. San A 457. Teléfono 3649.

LAS ANILINAS CORONA
NO SOLAMENTE SON ALEMANAS
SINO SE EXPENDEN EN
ENVASE ORIGINAL ALEMAN

PARA COMBATIR EL
Carbunclo Bacteridiano (Picada)
no debe emplearse en esta época sino la
SUERO-VACUNA
QUE PREPARA EL
Instituto Biológico de la Soc. Nacional de Agricultura
SAN FRANCISCO 2291 — TELEFONO 58, S. MIGUEL

SERVICIO METEOROLOGICO DE "LA NACION"

LAS DEPRESIONES Y LOS TEMPORALES

por JULIO BUSTOS NAVARRETE

Es un caso relativamente frecuente, encontrar en los mapas isobáricos una depresión, la cual después de determinada evolución, es la causa generadora de una alteración atmosférica o de un temporal, según su mayor o menor importancia.

¿En qué consiste una depresión? Sencillamente, es un área en donde la presión atmosférica es menor que en las zonas adyacentes.

La depresión es un fenómeno "relativo". Puede haber depresiones con un mínimum barométrico de 760 mm. como las puede haber con un mínimum de 740 mm. En ambos casos el principio fundamental es el mismo y cabe la denominación de "depresión".

Estos centros de depresión, generalmente están representados en los mapas isobáricos, por curvas cerradas y concéntricas, casi circulares en unos casos y elípticas en otros.

Aquel punto en donde se observa la presión atmosférica mínima, es el centro de baja presión, el cual se encuentra a veces en uno de los focos de la elipse, y otros en la zona central del ciclón.

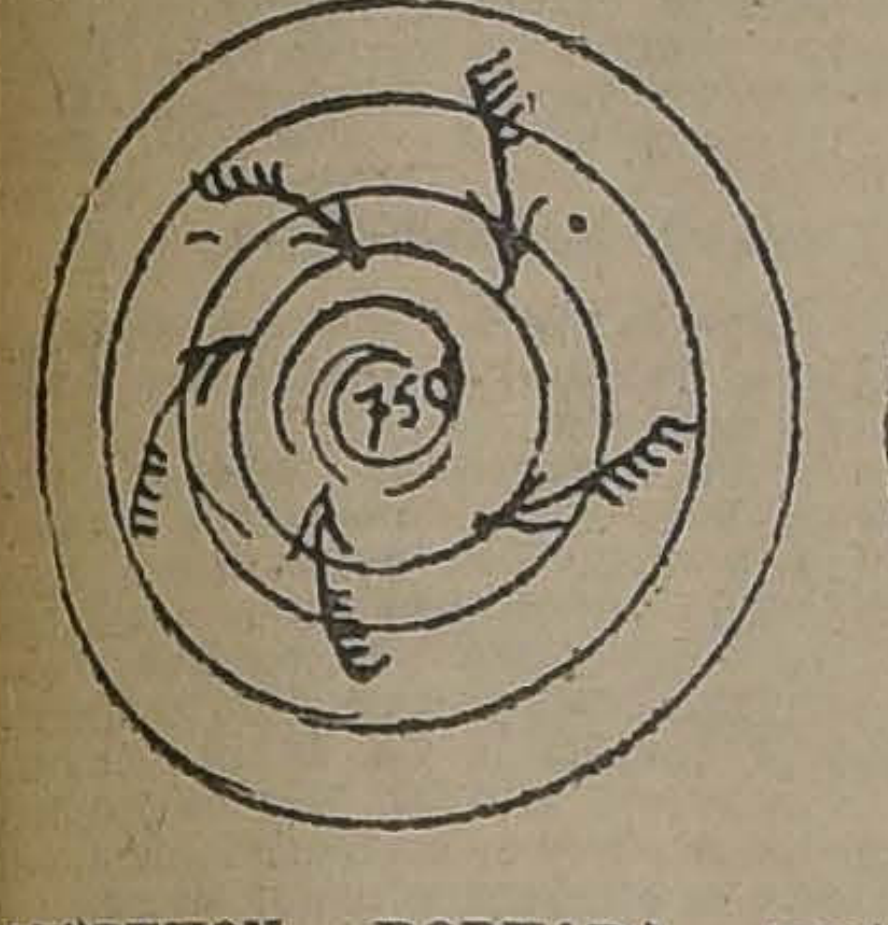

DEPRESION RODEADA DE VIENTOS CONVERGENTES Y "ANORMALES POR EXCESO"

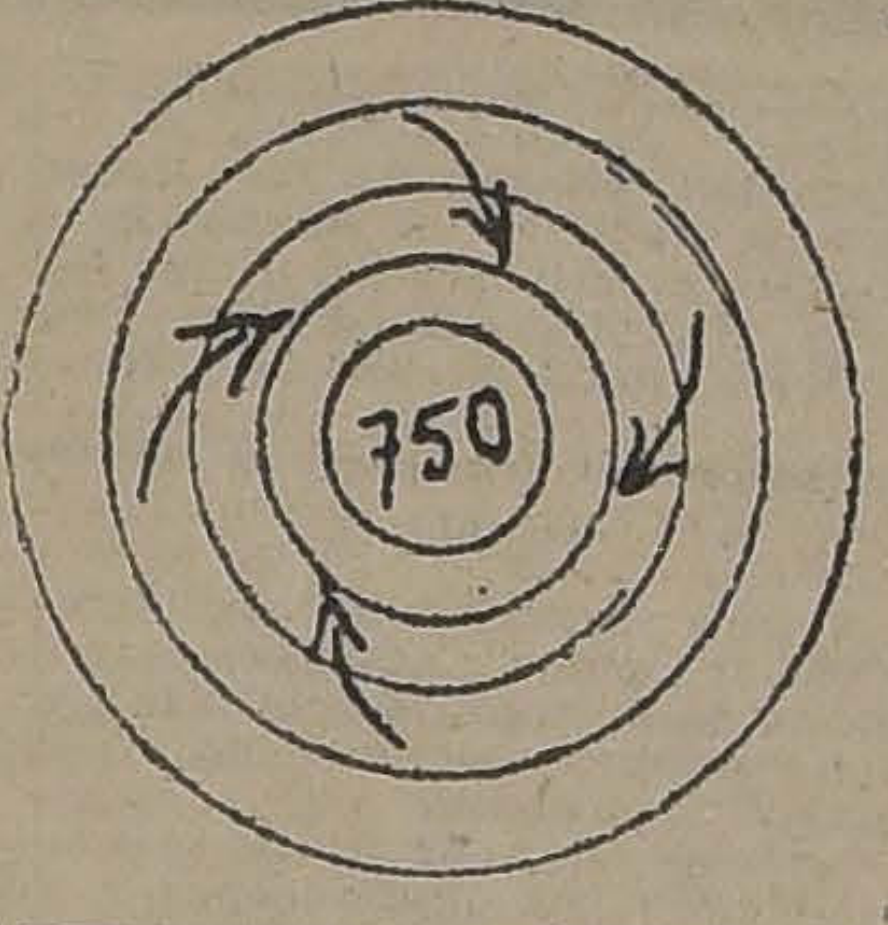

DEPRESION RODEADA DE VIENTOS CONVERGENTES Y "NORMALES".

La depresión atmosférica es uno de los fenómenos más interesantes en meteorología, especialmente mirado desde el punto de vista de la Previsión del Tiempo, pues en general es el origen de todas las perturbaciones accidentales de la atmósfera.

El centro de baja presión no es un centro que permanezca estacionario, antes por el contrario, es caso general y frecuente, que se desplace continuamente y con él toda la depresión y los fenómenos que de ello se derivan.

Después de largos años de investigaciones y observaciones continuas, se ha llegado a determinar trayectorias o líneas de propagación, a lo largo de las cuales se desplazan generalmente estos fenómenos.

De todo lo expuesto y sin mayores antecedentes, se podría formular una conclusión muy ingeniosa, que no pasaría de ser más que eso, pero que sería rotundamente falsa y que ha sido la que han seguido los meteorologistas oficiales de la escuela clásica hasta ahora.

Esta es la siguiente: desde el momento en que se observa la formación de una depresión en una de estas líneas, consabidas de propagación, cabe pronosticar el paso del fenómeno por todas aquellas regiones que se encuentren dentro de dicha trayectoria.

Según ésto, la previsión del tiempo sería la cosa más sencilla del mundo, bastaría calcular matemáticamente, la velocidad de la depresión y con ello la trayectoria del temporal.

Pero en la práctica todo esto resultaba un verdadero fracaso.

Aparecía la depresión, se le determinaba su trayectoria y con ello las alteraciones atmosféricas consiguientes; pero al día siguiente el meteorologista oficial quedaba asombrado de su. . . fracaso.

La depresión había desaparecido, se había esfumado como algo tenue y sutil, como una bocanada de humo.

Era necesario, pues, para llegar a una previsión racional y científica del tiempo, proseguir las investigaciones hasta llegar a averiguar la causa que determinaba el "porvenir" de las depresiones y con ello conseguir en último término la Previsión del Tiempo.

Cúpole esta gloria al célebre meteorologista Gabriel Guilbert, premiado en el concurso Internacional de Previsión del Tiempo, celebrado en Lieja, y de cuyo jurado Brunhes y Teisserec de Bort, formaban parte.

El jefe del Servicio Meteorológico del diario "Le Matin", formuló sus principios y sus leyes basado en la realidad científica, y en tal forma que ninguna crítica ha logrado destruir.

Con esto la meteorología clásica sufrió un rudo golpe, trastornándose profundamente.

Las depresiones no eran fenómenos estables, ni sistemas estacionarios. Se encontraban sujetas a leyes dinámicas fijas, incontrovertibles que era posible determinar, y esto fué lo que hizo Guilbert.

Determinó el "porvenir" de todas las variaciones de la presión atmosférica formulando veintiséis leyes, que son la base y punto de partida del Nuevo Método Científico de Previsión del Tiempo.

No trataremos de hacer siquiera un resumen de todas estas leyes aquí, pues nos alargaríamos enormemente, bástenos solamente la enunciación de los principios que se refieren a los fenómenos que nos interesan más directamente: las depresiones y los temporales.

Los principios de Guilbert son sencillos, claros y concretos, no dejando por eso de tener una base sólida y científica.

Los vientos los clasifica en dos categorías, en cuanto a su **dirección** y en cuanto a su **velocidad**.

En cuanto a su velocidad los distingue en **normales** y **anormales**.

Normal, es aquel viento cuya velocidad es proporcional al gradiente barométrico.

Anormal es aquel, viento cuya velocidad es mayor o menor a ese gradiente.

El que es superior será **anormal por exceso**.

El que es inferior será **anormal por defecto**.

En cuanto a su dirección los clasifica en **convergentes y divergentes**.

Convergente o centrípeto, será aquel viento que se dirige hacia el interior de una depresión.

Divergente, o centrífugo, será aquel viento que se dirige hacia el exterior de un anti-ciclón.

Esto es la parte teórica, ahora veamos su aplicación práctica para determinar el "porvenir" de una depresión.

I. Toda depresión que presenta, vientos "anormales por defecto", se acrecentará y seguirá su trayectoria.

II. Toda depresión que tiene vientos **normales y convergentes**, permanecerá estacionaria.

III. Toda depresión que presenta vientos **anormales** por **exceso** será destruída y desaparecerá en breve plazo.

Estas leyes sencillísimas y claras, al **ser sintetizadas y enunciadas** parecen una paradoja y sin embargo son la base de las leyes dinámicas que regulan las condiciones de equilibrio de la atmósfera.

Prediciendo el porvenir y la marcha de la depresión ciclónica, la Previsión del Tiempo fluye espontáneamente.

El Nuevo Método Científico de Previsión del Tiempo se ha sobrepuesto a todas las viejas teorías clásicas de los meteorologistas oficiales, constituyendo hoy día el punto de partida de nuevas investigaciones científicas que en día no lejano, lleguen a determinar las grandes perturbaciones de la atmósfera.

J. B. N.

OBSERVACIONES METEOROLOGICAS LOCALES

13 DE MAYO DE 1923

Presión atmosférica, m|m, a 0° y 45° lat: 7 h., 714,2; 14 h., 713,0; 21 h., 714,3.

Humedad relativa %: 7 h., 83%; 14 h., 45%; 21 h., 61%.

Tensión del vapor de agua, m|m: 7 h., 6,7; 14 h., 6,6; 21 h., 6,0.

Temperatura del aire, 0° C: 7 h., 8,0; 14 h., 17,3; 21 h., 11,0.

Dirección del viento y grado Beaufort: 7 h., N-1; 14 h., WSW-1; 21 h., S-1.

Velocidad, metros por minuto: 7 h., 88; 14 h., 235; 21 h., 110.

Nebulosidad (décimos) y densidad: 7 h., Desp.; 14 h., Desp.; 21 h., Desp.

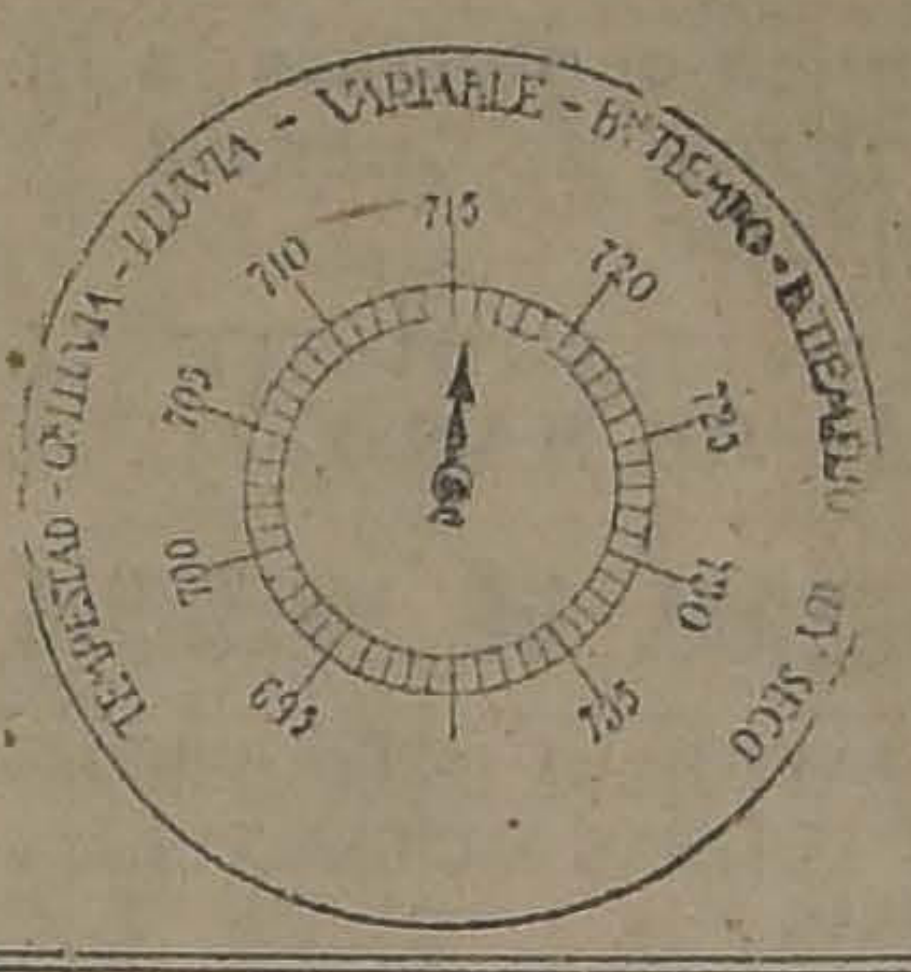
TEMPESTAD - CALMA - LLUVIA - VARIABLE - BUEN TIEMPO - MUY SECO
715
710
720
705
725
700
730
695
735

Visibilidad y titilación (de 0 a 4): 7 h., 3; 14 h., 3; 21 h., 2-3.

Temperatura del aire máxima: 20,8.

Temperatura del aire mínima: —1,0, bajo cero.

Oscilación térmica en 24 horas: 21,8.

Viento dominante m|m: WSW.

Agua caída hasta la fecha: 7,9 m|m.

Hidrometeoros: Helada y neblina débil.

ANOTACIONES GENERALES —Electrometeoros: desde las 14 h. 30 m. de la tarde se registrarán intensas descargar atmosféricas lejanas.

OBSERVACIONES METEOROLOGICAS GENERALES DEL ESTADO DEL TIEMPO EN EL PAIS

PRESION ATMOSFERICA.— En las variaciones que ha experimentado la presión atmosférica en las últimas 24 horas, se ha podido observar un descenso notable que se ha iniciado en la región Norte, propagándose luego a la zona central.

En la región Sur el alza del barómetro persistía durante la mañana.

En Juan Fernández se ha observado un descenso barométrico de 4 milímetros en las últimas 24 horas.

En el régimen isobárico se puede observar la persistencia del área de altas presiones en las provincias del Sur, alcanzando un máximum en Valdivia de 770 m|m. y desde el cual la presión decrece en todo sentido.

Alrededor de este máximum se observan fuertes vientos divergentes, por cuya causa es poco probable que persista.

VIENTOS.— En la región Norte del país predominaron los vientos del Este y Noreste durante la mañana.

En la tarde sopló fuerte viento Sur entre Iquique y Arica, predominando el Oeste y Suroeste en el resto.

En la zona central predominaron durante la tarde los vientos del Sur y Suroeste con regular intensidad.

En la zona Sur los vientos divergeron desde el centro de alta presión que anteriormente hemos indicado, soplando con violencia en sus vecindades.

Sopló fuerte viento Sur en la región del Océano, Isla Mocha, frente a la costa de Arauco hasta Punta Tumbes.

Este viento adquirió notable intensidad en las provincias de Bío-Bío y Malleco.

TEMPERATURA.— La temperatura del aire se manifestó en sus términos generales fría.

En la zona central el descenso termométrico fué pronunciado durante la mañana, descendiendo las temperaturas mínimas notablemente, y acentuándose la oscilación térmica diurna.

Las temperaturas máximas oscilaron alrededor de 18° y 20° centígrados.

Las mínimas se acentuaron notablemente, siendo de 4.7° bajo cero en Los Andes y de 1,0° bajo cero, en Santiago.

En la región Sur el descenso termométrico se acentuó con más intensidad aún.

Las temperaturas máximas del aire fluctuaron generalmente por bajo 15° centígrados.

NEBULOSIDAD.— Se produjeron nublados frecuentes que afectaron la región de la costa de la zona Norte del país. Por lo general, la nebulosidad fué mayor durante la mañana, disminuyendo notablemente a medio día o en la tarde.

En la región central se produjeron neblinas parciales durante la mañana temprano que desaparecieron luego, habiendo sol, por lo general, durante el día.

En la región Sur la nebulosidad se produjo en más o menos idénticas condiciones que en la zona central, observándose nublados parciales y neblinas durante la mañana.

En Río Bueno se produjo el fenómeno de la subida de la helada.

En Juan Fernández y Punta Arenas permaneció nublado durante casi todo el día.

HIDROMETEOROS.— El descenso termométrico experimentado últimamente, originó la frecuente producción del fenómeno de las heladas, que en algunos puntos adquirieron notable intensidad.

Se verificaron principalmente a lo largo del valle central, desde la provincia de Aconcagua al Sur.

En Valdivia hubo helada intensa.

Llovió con intensidad en la región extremo Sur del país.

En Punta Arenas se produjo una nevada.

ANUNCIOS METEOROLOGICOS

CARACTERES GENERALES DEL TIEMPO

Como consecuencia directa del régimen isobárico existente y de sus futuras variaciones, la temperatura se manifestará, en una forma general, y casi sin excepción, relativamente fría, especialmente durante la mañana y en la noche.

De este fenómeno se derivará otro de no menor importancia, especialmente para la agricultura.

Las heladas se verificarán con frecuencia a lo largo del valle central del país.

Predominarán los vientos del Sur y Suroeste moderados, durante la tarde en casi toda la región central.

La humedad relativa del aire, será elevada durante la mañana, fluctuando por lo general, sobre 60% y descendiendo a un mínimum durante la tarde.

Las neblinas débiles y aisladas se verificarán durante la mañana en diversos puntos de la zona central y Sur.

ANUNCIOS PARA LA REGION NORTE

Se verificarán nublados parciales en la región de la costa.

Afectarán principalmente la región comprendida entre Caldera y Arica.

En la costa de la provincia de Coquimbo, probablemente, se producirán brumas o neblinas débiles durante la mañana.

Predominarán los vientos del Este y Noreste entre Caldera y Coquimbo.

Durante la tarde predominarán los vientos moderados del Sur entre Antofagasta y Arica.

La temperatura se manifestará relativamente moderada.

ANUNCIOS PARA LA ZONA CENTRAL

La temperatura del aire se manifestará en sus términos generales relativamente fría, durante la mañana y en la noche.

Durante la tarde será relativamente moderada, acentuándose notablemente la oscilación térmica diurna.

La humedad del aire será relativamente elevada durante la mañana, fluctuando sobre 60% y disminuyendo a un mínimum durante la tarde.

Predominarán los vientos del Sur y Suroeste con regular intensidad preferentemente durante la tarde.

ANUNCIOS PARA LA REGION SUR

La temperatura será notablemente fría durante la mañana.

Predominarán los vientos del Sur y Suroeste al Norte de la provincia de Valdivia.

En la región de Llanquihue y Chiloé posiblemente sople Norte.

Se producirán heladas frecuentes e intensas.

La humedad del aire será relativamente elevada durante la mañana.

Se producirán nublados y neblinas parciales.

ANUNCIOS PARA LA REGION DE LA COSTA

Buen tiempo en sus caracteres generales en la costa de la región central.

Predominarán los vientos del Sur y Suroeste, soplando con regular intensidad en la zona central durante la tarde.

Se producirá marejada desde la costa de la provincia de Arauco e Isla Mocha al Sur.

La temperatura se manifestará relativamente fresca.

Estos anuncios se trasmiten diariamente por radio telefonía a todo el país.

LAS PERTURBACIONES ATMOSFERICAS PRODUCIDAS DURANTE LA SEMANA PASADA

Durante el curso de la semana pasada se verificaron importantes alteraciones de orden general en el estado atmosférico del país.

Las fluctuaciones de la presión atmosférica se han acentuado progresivamente, tomando un carácter pronunciado y propio de esta época en que los temporales suelen azotar grandes extensiones del territorio.

En primer término el factor fundamental que a producido estas oscilaciones irregulares de la presión atmosférica han sido las depresiones, que han venido sucediéndose en una serie continua unas en pos de otras y han ocasionado las perturbaciones de que nos ocupamos.

En los primeros días del mes, hasta el 5, las alteraciones atmosféricas fueron frecuentes en la zona Central, pero la lluvia era poco probable por existir un régimen de altas presiones en el Sur que impedía la propagación de un gradiente barométrico favorable a los vientos del Norte.

En la tarde de ese mismo día, el régimen isobárico sufrió una notable modificación que alteró el orden general de la distribución de la presión atmosférica, determinando un gradiente favorable a los vientos del Norte.

La lluvia que se inició el 5 en el Sur, se extendió al día siguiente hacia la zona central, lloviendo hasta la provincia de Aconcagua.

Con esto el día 6, se había producido la primera lluvia de importancia del año en la zona central y terminaba el período seco.

En fechas posteriores, las perturbaciones atmosféricas se repitieron con relativa frecuencia.

El día 8 se produce un pronunciado descenso de la presión atmosférica en el Sur, que llega a más de 10 milímetros.

La lluvia se inicia ese mismo día, y con fuerte viento Norte, propagándose luego rápidamente hacia el Norte.

Al día siguiente, 9, llueve hasta la provincia de Colchagua y se produce una pequeña alza de la presión atmosférica.

El 10 entra una importante depresión por el NW, a la altura de Coquimbo, desplazándose rápidamente hacia el Sur. El descenso del barómetro se produce, propagándose luego a la región central y acentuándose en el Sur, donde alcanza a más de 10 milímetros, el 11.

Ese día llueve en toda la región y reina un violento temporal en Chiloé, produciéndose la subida de la presión atmosférica.

La lluvia se extiende con intermitencias hasta la provincia de Colchagua.

Todas estas perturbaciones atmosféricas de orden general, necesariamente han tenido una honda repercución en los demás fenómenos meteorológicos entre los cuales, la temperatura juega un rol importante.

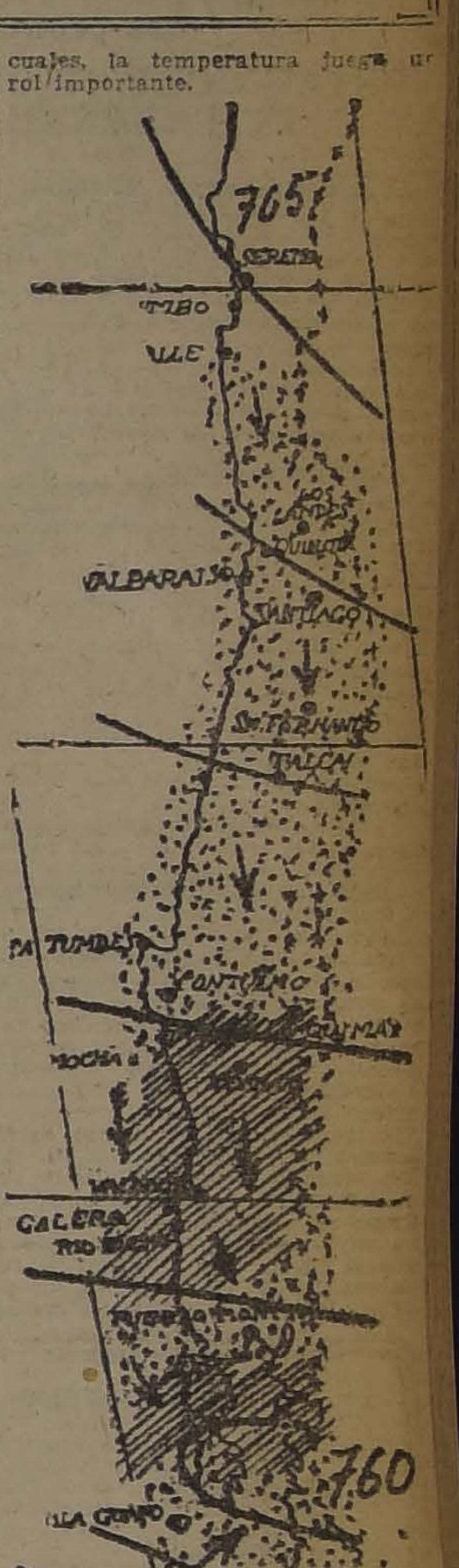

MAPA ISOBARICO DE LA TARDE DEL DIA 5. LA LLUVIA SE INICIA EN EL SUR.

ANUNCIO ESPECIAL PARA ESTA SEMANA

El anuncio dado el 6 del presente y que se refería con cinco días de anticipación, a las alteraciones atmosféricas ocurridas en el curso de la semana pasada, se ha visto confirmado en casi todos sus puntos por los hechos.

Sobre este particular no insistiremos, pues sólo se prueba con ello la solidez de los principios científicos en que se basa, y que son los que se aplican actualmente en los principales países de Europa y América.

1) Durante las próximas 48 horas se podrá observar un marcado descenso barométrico.

2) En la región Central coincidirá con el descenso del barómetro el buen tiempo.

3) Durante este período predominarán los vientos débiles o moderados del sur y sur-oeste.

4) La humedad del aire, será en sus términos generales, relativamente elevada.

5) Durante el período comprendido entre los días 15 y 18 se producirán alteraciones atmosféricas de orden general y de relativa importancia.

6) El mal tiempo, en todo caso, se iniciará en la región Sur del país, extendiéndose luego progresivamente hacia el Norte.

7) La velocidad de esta propagación estará en razón directa del gradiente barométrico, siendo tanto más rápida cuanto mayor sea la depresión que lo origina.

8) Se observará, como un fenómeno general, que en todos aquellos puntos que a mediados de la semana se produzcan neblinas débiles o nubes bajas y poco densas, del tipo Stratus, durante la mañana; la nebulosidad disminuirá a mediodía o en la tarde.

Las observaciones y anuncios diarios contribuirán a completar este pronóstico.

Santiago, 13 de Mayo de 1923.

MALETERIA FRANCESA
ANTIGUA CAS' GATMALE, FUNDADA EL AÑO 1890
BRASIL 533
Entre Catedral y Sto. Domingo
Tel Inglés 1990. Casilla 1696
Gran surtido de toda clase de artículos de viaje.
Especialidad en artículos finos
HECHURAS Y COMPOSTURAS
Precios de Fábrica al detalle

Sociedad Cooperativa Militar
2.a CITACION
De acuerdo con el artículo 39 de los Estatutos cítase a junta general de accionistas para el 30 de Mayo del año en curso a las 5.30 P. M. en el local de la Sociedad con el fin de aprobar el Balance y la Memoria correspondientes al segundo semestre del año próximo pasado, y elegir tres miembros para completar la Junta Escrutadora que debe verificar el escrutinio en la elección de los nuevos directores.
Por no haber concurrido el número de accionistas suficientes para celebrar la reunión anunciada para el 31 de Enero próximo pasado, de acuerdo con el artículo 40 de los Estatutos, la sesión tendrá lugar con el número de accionistas que asista.
Santiago, 11 de Mayo de 1923.
El Directorio
14-M.

Feria Eduardo Rodríguez y Cía.
CALLE EXPOSICION E QUINA DE ANTOFAGASTA
(Carros 30 a dos cuadras y a 3 de la Estación Central)
GRAN FERIA
Mañana Martes
a la 1.30 P. M.
LLEGADOS DE LOS ANDES
36 VACAS ARGENTINAS, gordas sobresalientes.
LLEGADOS DE CHACAYAL Y VICTORIA
60 BUEYES GORDOS, muy buena clase.
48 VACAS GORDAS.
90 NOVILLOS de 2 y 3 años, gordos y para engorda, muy mestizos.
LLEGADOS DE QUINTA
30 VACAS PARIDAS buenas lecheras, de terneros chicos.
25 VACAS PREÑADAS, muy buena clase.
LLEGADOS DE TALAGANTE Y PAINE
80 NOVILLOS de 2 para 3 años, muy preparados para engorda.
LLEGADOS DE PITRUFQUEN, TRICAL, TEMUCO, OSORNO, GRANEROS, Etc.
430 Entre BUEYES DE TRABAJO y GORDOS, VACAS GORDAS y para ENGORDA, NOVILLOS muy mestizos y preparados para engorda, VACAS DE LECHERIA, etc., etc.
320 CABALLARES de tiro, arado y montura, de diferentes procedencias.
Eduardo Rodríguez y Cía.
NOTA: Comisión 1 ojo.— Toda clase de facilidades para embarques y arreos.— Servicio especial de carruajes en Exposición esquina de Alameda.

AGUA SACCAVA
TINTURA VEGETAL
para hacer recobrar al CABELLO y a la BARBA su primitivo color.
PARIS 36 Rue de La Tour-d'Auvergne
De venta en Santiago: Droguería Francesa y todas buenas casas.

M-14
Continúa la asombrosa realización de MUEBLES DE MIMBRE en la Gran Fábrica Inglesa. Unica premiada con grandes premios de honor y primeros premios en las Exposiciones de Buenos Aires y Santiago G. Jeffs y Co.
SAN ISIDRO 261

Talleres de Gibbs & Co.
Avisamos al público que los Talleres del Garage Ford cuentan con elementos necesarios para recibir toda clase de trabajos de torno, aunque no sean piezas de automóviles.
Asimismo, contamos con máquinas para rectificar cilindros de todos tamaños, rayados y ovalados.
Precios módicos; rapidez y buen cumplimiento en las órdenes.
SAN MIGUEL N.o 142
14-M.

EL GRAN REMEDIO UNIVERSAL
Nitro Ozona Lowe-Weissflog, el único comprobado por medio de la radiografía que cura tuberculosis (tisis). Pruebas a la vista. Afamado desde 1887. Cura radicalmente hígado, riñones, del estómago, pulmonía, bronquitis, laringitis, asma, hipertrofia, diabetes, albuminuria, reumatismo, hidropesía, obesidad, raquitismo, epilepsia, apoplegía, anemia, catarro intestinal, disentería, apendicitis, peritonitis, almorranas, fístulas, furunculosis, quemaduras, picaduras venenosas, enfermedades piel, sangre, enfermedades secretas. Prodigioso en aneurismas, en enfermedades del corazón, cerebro, vista, espina dorsal, etc. Viruela, peste negra, hemorrágica, peste bubónica, tifus, pestes y fiebres en general, son vencidas a las pocas horas con repetidos lavados intestinales y tomas. Igual tratamiento para demás enfermedades. Catecismo Nitro-Ozona consúltelo todo enfermo sea cual fuere el mal, encontrará el medio seguro de sanar radicalmente. Remítolo gratis a quien lo pida.
Claras 149.—Teléfono 1830.—Casilla 832.— Droguería Daube
— BOTICAS PRINCIPALES —
LUIS LOWE

Manzana Residencial
MODELO
ALAMEDA-SAN FRANCISCO-ALONSO OVALLE-SERRANO
Ubicada en pleno centro de la ciudad; sus calles están pavimentadas con adoquín sobre concreto, y dotadas de todos los servicios en la forma más moderna.
Los lotes son de dimensiones variadas, con mucho frente y poco fondo, y a precios equitativamente bajos.
Ofrecen vender, con facilidades de pago.
HOLZMANN, ARAYA & Cía.
ESTADO 250 CASILLA 522
16-M

Barraca "Diez de Julio"
Teléf. 1063 :-: Diez de Julio esq. Serrano
ALAMO:
De 1" a $ 1.60.
De ¾" a $ 1.10.
De ½" a $ 0.72½.
Tapa ¾", a $ 4.00.
Raulí, Laurel, Lingue. Roble, a los precios MAS BAJOS de plaza.

Notas Políticas y Parlamentarias

LA JUNTA EJECUTIVA LIBERAL ALIANCISTA SE REUNIRA ESTA TARDE PARA OCUPARSE DE ACTUALIDAD POLITICA Y ELECTORAL

En los círculos aliancistas se estima que en la presente semana quedarán finiquitados los pactos electorales

Aún no estaría fijada la fecha en que el Ministro de Instrucción Pública contestará la interpelación del señor Barros Errázuriz. -- Es probable que el Tribunal de Cuentas se pronuncie hoy sobre el decreto materia de la interpelación

ESTA NOCHE SE OFRECE EN EL CLUB DE LA UNION UN GRAN BANQUETE AL INTENDENTE DE ANTOFAGASTA, DON ARMANDO ROJAS RICHARD

JUNTA EJECUTIVA LIBERAL ALIANCISTA

Para hoy, a las 6 P. M., ha sido citada la Junta Ejecutiva del Partido Liberal Aliancista, con el objeto de tratar de importantes asuntos de actualidad política y electoral.

La sesión se realizará en el Club Liberal, Catedral esquina de Teatinos, y se nos encarga encarecer la asistencia de los miembros.

LA INTERPELACION DEL SENADO

Cuando el senador señor Barros Errázuriz, formuló, en nombre del block liberal-conservador del Senado, su interpelación al Ministro de Instrucción Pública, por el decreto de los Liceos de Niñas, el señor Salas Romo anunció, que en conformidad con las disposiciones reglamentarias, se pondría al habla con el presidente de la H. Corporación para fijar la fecha en que contestaría.

Se nos informa que este acuerdo sobre la fecha de la respuesta del Gobierno, no se ha producido aún, por lo cual se cree que la interpelación no se alcanzará a desarrollar en la sesión de esta tarde.

Como lo informamos en nuestra edición anterior, el Tribunal de Cuentas no se ha pronunciado aún sobre el decreto del señor Salas Romo, en razón de encontrarse dicho documento en poder del presidente de la Corte, señor Aguirre Luco, funcionario que se encuentra enfermo y no asiste al Tribunal desde hace varios días.

Sin embargo, en fuente extraoficial se nos impuso anoche que era muy probable que en la audiencia de hoy del Tribunal de Cuentas, a la cual pensaría asistir el señor Aguirre Luco, por encontrarse ya un tanto restablecido de su salud, se alcance a examinar el decreto del señor Salas Romo, en sus aspectos de constitucionalidad, legalidad y conveniencia para los intereses fiscales.

Cualquiera que sea el dictamen del Tribunal de Cuentas, el Ministro señor Salas Romo, insistirá en mantener su decreto y según hemos sido informados, si él fuere objetado recabará inmediatamente del Consejo de Ministros la respectiva insistencia.

PACTOS ELECTORALES ALIANCISTAS

En la presente semana los Comitees Electorales de la Alianza Liberal darán un gran impulso a sus labores, procurando poner término a la gestión de pactos electorales. Probablemente esta tarde conferenciarán privadamente los presidentes de algunos de los Partidos interesados en los pactos, para acordar la fecha de la primera reunión de los Comitees.

COMISION MIXTA DE PRESUPUESTOS

La Comisión Mixta de Presupuestos sesionará esta tarde en su local de costumbre. Reanudará el estudio del proyecto de gastos del Ministerio del Interior.

EN HONOR DEL INTENDENTE DE ANTOFAGASTA

Esta noche, a las 9, se efectuará en el Club de la Unión la comida que un numeroso grupo de amigos del señor don Armando Rojas Richard, le ofrecen con motivo de su próxima partida a tomar posesión del cargo del Intendente de la provincia de Antofagasta.

Las adhesiones se recibirán hasta las 5.30 P. M. de hoy, en la secretaría del Club de la Unión.

JIRA POLITICA

Hemos recibido de nuestro corresponsal:

"Los Angeles.—"La Nación".— Se encuentra aquí desde el Viernes último, el diputado don Manuel J. O'Ryan. Anoche dió una lucida conferencia sobre temas político y sociales, ante numerosa concurrencia que le prodigó aplausos.

"El señor O'Ryan ha visitado los edificios públicos y a las autoridades de la provincia. Se ha interesado por la pronta conclusión de las obras del Canal del Laja y sus derivados.

"Entre los elementos demócratas del departamento, la visita del señor O'Ryan ha sido muy bien recibida. Ha sido muy agasajado.

"Hoy partió a Mulchén, donde se propone dictar dos o tres conferencias de carácter doctrinario. —**Corresponsal.**"

A PROPOSITO DE UNAS RENUNCIAS

La secretaría del Partido Liberal Democrático nos envía, para su publicación, las siguientes líneas:

"Los señores Alberto Cortínez, Ladislao Godoy y Carlos Moraga, han pedido que sus nombres sean borrados de los registros del Partido Liberal Democrático. La secretaría no ha podido acceder a los deseos de los señores Cortínez, Godoy y Moraga, porque dichos caballeros no están inscritos en nuestra colectividad.

Santiago, 13 de Mayo de 1923."

CONCENTRACION DEMOCRATA DE LA COMUNA DE YUNGAY

LAS SESIONES DE AYER

Saludo al Presidente de la República
Importantes trabajos aprobados sobre política y cuestiones locales

Ayer a las 9.30 A. M., continuó nuevamente sus labores la Concentración Demócrata de la Comuna de Yungay.

Presidió el señor Fernando Barra, actuando de secretarios los señores Prudencio Mena, Juan Silva P. y Ramón Farías, y con gran asistencia de convencionales y numeroso público.

Se leyó y aprobó el acta de la sesión anterior.

Se dió cuenta de un informe de la Comisión de Política, recaído en el trabajo del señor Néstor Valdés; de un informe de la Comisión de Cuestiones Locales, recaído en los trabajos presentados por los señores Ricardo Santander y Prudencio Mena, y de varios otros informes de las Comisiones de Instrucción y Temas Sociales.

De tres interesantes trabajos presentados por el señor Luis Picón, dos de ellos quedaron para tratarlos en los incidentes y el tercero pasó a Comisión de Política.

De una interesante moción presentada por el señor Juan Silva P., quedó también para tratarla en incidentes.

INCIDENTES

Se puso en discusión la moción presentada por el señor Luis Picón, y después de breve debate, se acordó pasarla a comisión.

Se discutió y aprobó la segunda moción del señor Picón, que establece que el Presidente de la Agrupación designará con quince días de anticipación a cada uno de los miembros de esa colectividad para que dicten conferencias en el salón social.

Se dió por aprobada por unanimidad la siguiente moción presentada por el señor Juan Silva P.:

"Considerando:

1.o Que los Centros de Propaganda tienen como principal fin divulgar ampliamente las doctrinas del Partido, para conseguir el mayor número de adeptos a la causa.

2.o Que el medio más eficaz de obtener el anhelo deseado en forma efectiva, lo encontraríamos más fácilmente dictando a menudo conferencias en tal sentido.

La Concentración Demócrata de Yungay, acuerda:

Encomendar al Centro de Propaganda de la comuna, la realización de series de conferencias político-sociales; las que deberán empezar a efectuarse desde el próximo mes de Junio".

SALUDO AL PRESIDENTE DE LA REPUBLICA

La Asamblea, por aclamación, acuerda enviar un saludo a S. E. el Presidente de la República.

ORDEN DEL DIA

Se entró a discutir el informe de la Comisión de Política, recaído en el trabajo presentado por el señor Néstor Valdés, aprobándose después de un animado debate.

Las conclusiones son las siguientes:

"La Concentración Demócrata de la Comuna de Yungay, considerando:

Que es un hecho casi seguro que en este año ha de producirse la renovación de los Registros Electorales del país;

Que es deber y obligación de los demócratas prepararnos con tiempo para este acto;

Que conviene difundir los principales preceptos de la Ley de Elecciones;

Que es necesario combatir la negligencia o indiferentismo de los correligionarios por las inscripciones electorales;

Que para conseguir la inscripción del mayor número de compañeros, es preciso abonar a éstos, siquiera en parte, las pérdidas económicas que ellas les cause;

Que es indispensable defender y guiar a los correligionarios en el acto de la inscripción, acuerda:

1.o Intensificar la propaganda de nuestros ideales en la comuna, y fomentar conferencias de difusión y vulgarización de la Ley de Elecciones vigente.

2.o Declarar obligatoria la asistencia a la inscripción y la práctica de ella para todos los correligionarios que reunan los requisitos de ciudadano elector, bajo la sanción que oportunamente determinará la Agrupación de la comuna.

3.o Nombrar desde luego una comisión de cinco miembros para que reúna fondos, de cualquier modo lícito, a fin de abonar a los compañeros las pérdidas económicas que la inscripción les origine. Estos fondos serán repartidos equitativamente por la Agrupación de la comuna.

4.o Nombrar durante las inscripciones comisiones permanentes para que defiendan a los correligionarios cerca de las mesas inscriptoras. Estas comisiones se turnarán en el ejercicio de sus funciones y no podrán abandonarlas por ningún motivo.

SESION DE LA TARDE

En la sesión de la tarde se dió cuenta de los siguientes trabajos informados por las comisiones respectivas: uno del señor Oscar Silva, relacionado con las próximas elecciones; otro del señor Luis Fontaiba, sobre cuestiones sociales; otro del señor Ramón Farías, sobre fundación de escuelas públicas; otro del señor Humberto Meza sobre fundación de una Biblioteca popular.

ORDEN DEL DIA

Se continuó la discusión del informe de la Comisión de Cuestiones Locales, recaído en el trabajo del señor Ricardo Santander, y después de un extenso debate se dió por aprobado con ligeras modificaciones. En la edición de mañana daremos a conocer las interesantes conclusiones de este trabajo, que consideramos de la más alta importancia para los intereses generales de la comuna.

Se acuerda continuar el Domingo próximo las sesiones de la Concentración, clausurándola en la sesión de la tarde.

DE LA ASAMBLEA LIBERAL DE VALDIVIA

MANIFIESTO Y COMUNICACION ENVIADA AL DIRECTORIO GENERAL, EXPLICANDO LAS ULTIMAS INCIDENCIAS INTERNAS

El Directorio de la Asamblea Liberal de Valdivia, ha consignado en un manifiesto a las Asambleas de la provincia la historia de las incidencias producidas hace poco y que culminaron con la separación de las filas del Partido del señor Carlos Acharán Arce y de dos o tres más asambleístas que adhirieron al movimiento separatista.

"En presencia del movimiento de separación encabezado por don Carlos Acharán Arce, nos vemos obligados a dirigirnos a todos los correligionarios de la provincia con el objeto de dejar bien establecido que no existe razón alguna para provocar la división del Partido y que este movimiento se debe únicamente a la política personalista que ha venido desarrollando el señor Acharán dentro de nuestra asamblea.

Con esta misma fecha el Directorio de la Asamblea Departamental se ha dirigido al Directorio General del Partido en Santiago, a fin de que adopte las medidas que estime conducentes para mantener la unidad y disciplina del Partido y el respeto a las autoridades constituidas de nuestra Asamblea. Como esa comunicación traduce con fidelidad nuestras aspiraciones, la hacemos nuestra y la transcribimos a todos nuestros correligionarios de la provincia, a fin de que se sepa la verdad de lo ocurrido y a fin de que se conozca quiénes condenan la actitud de rebelión de don Carlos Acharán Arce, quiénes permanecen fieles a las doctrinas liberales y fieles a la única Asamblea Liberal legalmente constituída.

La comunicación al Directorio General, dice como sigue:

"Señor Presidente del Partido Liberal Doctrinario. — Santiago. — Respetado señor:

El Directorio del Partido Liberal de esta ciudad, acordó en su última reunión, celebrada el Lunes 30 de Abril, dirigirse al Directorio General de Santiago, a fin de que, como autoridad suprema, tome conocimiento de los incidente ocurridos últimamente en nuestra Asamblea y adopte una resolución en conformidad al Estatuto Orgánico de nuestro Partido.

Nuestro Directorio, con la firma de la totalidad de sus miembros, envió a usted el día 21 de Abril, la comunicación siguiente: "El Directorio del Partido Liberal, reunido con esta fecha y con la totalidad de sus miembros y con asistencia de sus presidentes honorarios, firmantes de esta comunicación, acordó dirigirse a ustedes para comunicarles que un pequeño grupo de asambleístas encabezado por don Carlos Acharán Arce, quien viene desarrollando dentro de la Asamblea, desde hace algún tiempo, política personalista, provocó, en la reunión de la Asamblea Liberal de anoche, un movimiento separatista cuyas consecuencias no comprometerán jamás la marcha regular del Partido, el que sigue siempre representado por los mismos miembros del Directorio que suscriben. Con la misma fecha el Directorio acordó protestar ante las demás asambleas de la provincia por la actitud asumida por el señor Acharán Arce y el pequeño grupo de disidentes. Hacen presente al mismo tiempo al Directorio General, que las comunicaciones oficiales que puedan existir entre esa Asamblea y la representación del Partido en Santiago, serán dirigidas a su presidente don Manuel Silva Vera, quien suscribirá las que envíen desde aquí conjuntamente con sus secretarios don Guillermo Rosas M. y don Carlos Wendler".

Con posterioridad a esa comunicación, el Directorio del Partido se renovó, en conformidad a lo establecido en nuestro Estatuto Orgánico, y hoy día se compone de las siguientes personas: Presidente, don Federico Schwarzenberg; vice-presidente, don Aníbal Ojeda; secretarios, don Guillermo Rosas M. y don Carlos Wendler; tesorero, don Carlos Schuster; directores, don Daniel Cerda, don Víctor Kunstmann, don Manuel Silva V.; don Luis 2.o Rudloff, don Domingo Alemparte y don José Leniz. Ponemos estos hechos en su conocimiento para los efectos de las comunicaciones.

Los acontecimientos verificados en la Asamblea del día veinte de Abril, pasaron del modo siguiente: En esa reunión, con motivo del nombramiento de Juez Letrado de Valdivia, se suscitó un acalorado debate en que tomaron parte varios asambleístas, entre ellos, don Carlos Acharán Arce, contra quien se presentó un proyecto de acuerdo para aplicarle una medida disciplinaria por haber tomado, sin autorización alguna, el nombre del Partido para gestionar la designación de aquel magistrado. Este proyecto hizo que la discusión fuera decayendo hasta llegar a los insultos. En esta situación, el señor presidente accidental, don Jorge Saelzer, levantó la sesión y este acto, aconsejado por la prudencia, ha dado motivo para que el asambleísta don Carlos Acharán Arce se haya rebelado en contra de las autoridades constituídas de nuestra Asamblea, en contra del Estatuto Orgánico y arrastrando a un grupo de jóvenes inexpertos haya formado una nueva Asamblea. Ha lanzado proclamas en que tergiversa los hechos, colocándose en una situación desmedrada, culpando de ella a nuestra Mesa Directiva, ha publicado avisos llamando a los correligionarios a firmar nuevos registros que estarían abiertos en su oficina y se hagan causa común con él y provoquen así una división general del Partido.

Estamos seguros de que en el movimiento separatista del señor Acharán no tiene causa justificada y de que sólo se debe a sus deseos ya hace tiempo manifestados, de ser caudillo del Partido, sin contar con la voluntad de los liberales de nuestra Asamblea y de hacer surgir determinadas candidaturas. Nadie ha negado a este asambleísta el derecho que tiene para trabajar personalmente por las candidatos de sus afecciones para proveer tal o cual cargo público; lo único que esta Asamblea no puede aceptar es que el señor Acharán Arce tome el nombre y la representación de ella para influir ante la representación del Partido en Santiago y ante los hombres de Gobierno a fin de obtener éxito favorable a sus pretensiones.

En sus manifiestos, el señor Acharán, para justificar su actitud, habla también de atropellos cometidos por la Mesa Directiva, refiriéndose al hecho antes anotado de haber suspendido la sesión del 20 de Abril el presidente accidental don Jorge Saelzer. Esos atropellos no han existido y el señor Saelzer estuvo en su derecho al obrar de esa manera; no era posible continuar en una reunión en que se violaban todos los principios de buena educación y cultura. En todo caso, no puede jamás ser motivo de división un procedimiento reprochable de la Mesa Directiva que está sujeto a discusión, siempre que fueran efectivos los hechos en que se funda.

Para terminar, hacemos presente a usted, que la parte más influyente y numerosa del Partido Liberal en esta ciudad ha condenado la actitud injustificada del señor Acharán y en su nombre pedimos al Directorio General que usted preside, se sirva tomar la medida que nuestro Estatuto Orgánico contempla, esto es, desautorizar la formación y funcionamiento de la nueva Asamblea Liberal que encabeza don Carlos Acharán Arce. Esta medida se impone para la unidad y buena marcha del Partido Liberal en esta provincia y se impone también para servir de sanción a la política personalista que tiende a sentar reales en muchas de las agrupaciones de nuestra República. No es posible que el caudillaje y el cacicazgo sean auspiciados dentro de asambleas en que debe dominar el respeto a las autoridades constituídas, en conformidad a las leyes, y en que deben dominar los principios antes que el interés personal de los audaces.

Para fundar nuestra petición, citamos a usted los artículos 5.o, 7.o y 31 de nuestro Estatuto Orgánico. El artículo 5.o no permite sino el funcionamiento de una asamblea en la ciudad cabecera de cada departamento; el artículo 7.o faculta al Directorio General del Partido para acordar la disolución de cualquier asamblea que no esté formada en cón dicho Estatuto, y el artículo 31 obliga al Directorio a propender a la unificación de los elementos liberales y a solucionar las dificultades que surjan entre dos o más asambleas.

Con lo expuestos nos dirigimos a usted a fin de que se sirva poner en conocimiento del Directorio General de nuestro Partido la solicitud que precede, con nuestros deseos de que tome a la brevedad posible una resolución.

Saludamos a usted. — **Federico Schwarzenberg.— Aníbal Ojeda. — Guillermo Rosas R.— Carlos Wendler.— Carlos Schuster.— Daniel Cerda.— Víctor Kunstmann.— Manuel Silva Vera.— Luis 2.o Rudloff. — Domingo Alemparte.— José Leniz Prieto.**

EL BANQUETE DE AYER EN HONOR DEL DIRECTORIO LIBERAL ALIANCISTA DE VALPARAISO

Nuestro corresponsal en Valparaíso nos ha enviado las siguientes comunicaciones:

Poco después del mediodía de ayer se efectuó en la residencia del señor José Repetto, en la Población Santa Elena, de Valparaíso, el almuerzo que este caballero ofrecía en honor del nuevo directorio de la Asamblea Liberal Aliancista elegido últimamente.

En el comedor de la casa de la familia Repetto se colocaron dos mesas paralelas, adornadas con flores naturales. Allí tomaron colocación las siguientes personas:

Doctor Alfredo Calleja, Aníbal Frías, Rodolfo Echeverría, Ernesto Urzúa, Eleodoro Vera, Arturo Onfray, Raúl Novoa, Miguel Vargas G., Guillermo Hurtado, Víctor González, Eduardo Hamel, Luis Carranza, Héctor Testtemanti, Antonio Maggiolo, Jorge Welsh, Guillermo Blest, Juan Gajardo, Juan Gillmore, Gerardo Soto, Angel Benvenuto Enrique Eldrage, Alfredo Quiroz, Julio Pereira, Juan Molinari, José Peirano, Rigoberto Toledo, Bernardo Bacigalupo, Enrique Calzani, Ernesto Ordenes, Carlos Carlevarino, Juan Deluermoz y muchos otros.

Al servirse los postres, ofreció la manifestación en frases muy cariñosas para sus camaradas liberales el señor Repetto, quien tuvo momentos de verdadera inspiración al referirse a los ideales del partido y las libertades del hombre.

Contestó el doctor Callejas en términos que sus palabras merecieron repetidos aplausos.

Fueron una prueba de las simpatías con que cuenta el señor Guillermo Hurtado de parte de sus correligionarios allí reunidos, las instancias con que se le pidió que hablara y la cariñosa manifestación que se le tributó al finalizar su improvisación.

No menos aplaudidos fueron los señores Eduardo Hamel, Arturo Onfray, Ernesto Ordenes y varios otros que hablaron después.

Los asistentes a este acto de confraternidad liberal se retiraron muy complacidos de los buenos ratos de camaradería que les ofreció el señor Repetto.

SOBRE UN REPORTAJE

Hemos recibido la siguiente carta:

"Santiago, Mayo 9 de 1923.— Señor redactor político de "La Nación".— Presente.— Estimado señor: Aludido, en forma que no encuadra a la verdad, por el doctor Fajardo en el reportaje que publica ese rotativo en su edición de ayer y que hace referencia a lo aprobado en la sesión de Mayo 1.o del Directorio General Demócrata, ruego a usted dar cabida a las siguientes líneas:

Militante en las filas del Partido Demócrata desde 1914, he sido delegado a todas las últimas Convenciones, porque como soldado disciplinado y leal he cumplido con lo que me ordenarán mis representados.

Elegido director general por Ancud, conforme al Reglamento, no fuí aceptado únicamente porque así lo deseaba la actual mayoría.

Nombrado delegado a la Convención de Victoria, por la Agrupación de Ancud, amoldé mi conducta, como siempre, a los deseos manifestados por esa Agrupación en su nota respectiva y que haciendo relación a los acuerdos de autonomía aprobado en Talca, me encargaban defender dicho acuerdo. Con respecto al Directorio General, critiqué su conducta al no aceptar a los directores generales debidamente nombrados. Refiriéndome a los congresales, dije que debían hacer respetar sus derechos de miembros de mayoría, pues se notaba que cada vez que iba a hablar la democracia, sus aliados de la Cámara de Diputados dejaban la sala sin número.

Por esta asistencia, se me pretende dejar fuera del Partido.

Ahora bien; al no aceptar mis poderes como director general por Ancud, ni de otras agrupaciones, el actual Directorio General, presidido por el doctor Fajardo, atropella el reglamento y por lo tanto comete un acto de indisciplina.

Al desconocer el derecho que tienen las provincias de reunirse en Convención (art. 29), el actual Directorio General atropella el reglamento y por lo tanto comete un acto de indisciplina.

Al aprobar un voto de expulsión de miembros del partido, derechos reservados sólo a las Asambleas, (art. 7), atropella el reglamento y comete un acto de indisciplina.

En seguida, preguntó 'yo: ¿Quiénes son los indisciplinados? ¿Los que en todo momento han cumplido con su deber de representar a una agrupación tal como ella lo deseaba, o los que atropellando el reglamento quieren imponer su voluntad para servir fines inconfesables?

Para saber mandar, hay que saber obedecer. Para ser respetado, hay que respetar.

Muy agradecido de usted.— (Firmado).— **Gonzalo Bañados N.**"

HOY

Llega al salón de ostras LA GOLETA, la primera partida de ostras del banco descubierto po sus buzos, que venderá a los siguientes precios no conocidos hace muchos años

Regulares $ 4.50 el ciento
$ 0.80 la docena
Grandes. $ 9.00 el ciento
$ 1.30 la docena
Extra. . $ 18.00 el ciento
$ 2.50 la docena

Para consumirlas en el establecimiento a las horas le comidas o lunch.

— PRECIOS —

Regulares. . $ 1.00 docena
Grandes . . $ 1.50 docena
Extra . . . $ 2.50 docena

ASAMBLEA DEPARTAMENTAL DEL PARTIDO CONSERVADOR

En la tarde de ayer se verificó en el hall del Club Conservador "Domingo Fernández Concha", la reunión de la Asamblea Departamental del Partido Conservador.

Presidió la reunión el señor Ezequías Allende, y asistieron los senadores señores Romualdo Silva Cortés y Joaquín Echenique; los diputados señores Ramón Herrera Lira, Paulo Marín Pinuer, Emilio Tizzoni y el regidor señor Calixto Martínez. El local se encontraba lleno, de asambleístas.

La labor del Directorio Departamental

Abierta la sesión, usó de la palabra el señor Allende dando cuenta de la labor desarrollada por el Directorio Departamental en su período de trabajo.

Comenzó recordando la campaña electoral del diputado por Santiago, la cual le tocó dirigir, campaña que dió por resultado el triunfo del señor Emilio Tizzoni.

Manifestó que el Directorio se había ocupado especialmente de la petición del Profesorado Primario, haciendo suyos los es zos gastados por los profeso favor de esta aspiración.

Se refirió a la campaña em dida por el Directorio, en el tido de combatir el alza de las rifas tranviarias, por consi inoportuna en los actuales tos y que no reportaría sino juicios para los empleados y ros. A este respecto recordó acuerdo adoptado por el Di rio en el sentido de exigir a putados del Partido su más oposición a este proyecto.

Terminó dando cuenta de nos trabajos de orden inter de organización emprendido el Directorio.

Cuenta parlamentaria

En seguida hicieron uso de palabra los diputados por San go, señores Ramón Herrera Paulo Marín Pinuer y Emilio zoni, quienes en frases bre elocuentes, expusieron la desarrollada en el Parlamento regidor señor Calixto Mar habló en el mismo sentido.

Finalmente habló el ex- tado por Santiago y actual dor por Maule, señor Rom Silva Cortés y el senador por tiago señor Joaquín Ech quienes como los anteriores ron una ligera reseña de su ción y labor desarrollada en Cámara.

Acuerdo adoptado por la Asa

Al finalizarse la sesión, la A blea aprobó el siguiente pro de acuerdo:

"Por unanimidad se acuerda dir a la representación parla taria, active el despacho del yecto que mejora la situación los empleados particulares y dé facilidades para que se dan fondos a fin de que cumplirse con la Ley de Ins ción Primaria en lo referente nueva clasificación del Magis

Elección de nuevo Directorio

La votación para la elección nuevo Directorio, comenzada continuará esta tarde.

RESPONDIENDO AL SEÑOR PRESBITERO DON JULIO RESTAT

A los adversarios, respeto;
A los indiferentes, piedad;
A los correligionarios, salud.
Tanffer.

Distinguido capellán y amigo:

Si procedí en la forma, de la cual usted protesta y califica de desleal, fué porque, conforme mi manera de pensar, yo no podía dudar de su sinceridad y no creí ofenderlo, revelando un acto que lo enaltecía a usted porque se conformaba con el verdadero espíritu cristiano.

Con respecto a la inesperada visita a que usted alude, créame que fué igualmente inesperada para mí, porque el común amigo que sirvió de intermediario, al dirigirse en una misma dirección conmigo, a desempeñar deberes profesionales, me invitó a entrar a un pasaje, en donde resultó estar ubicado el local de la Asociación Nacional de Estudiantes Católicos y allí me dió la grata sorpresa de presentarme a usted. No fuí yo determinado por mí a visitarlo; pero celebro el hecho.

No me parece que debemos gastar tiempo en estas menudencias cuando usted me reta a un duelo filosófico.

De sus tres cartas anteriores, el final de la última es la única que ha abordado uno de los puntos de la controversia.

Usted dice que me interrogó sobre el fundamento de la moral y del Código y que no he contestado nada. Ya le ahondaré más la cuestión del Código y le hablaré también de la moral.

Respecto del ateísmo me he sometido a sus propios argumentos para probarle que la "Separación de la Iglesia del Estado" no produce el ateísmo.

I

El señor Restat dice: "La primera tentativa del materialismo fué "clasificar la inteligencia por el volumen del cerebro. Vencido en el "campo de la Anatomía recurrió a "la Química y apenas comenzaron "las experiencias, comenzaron también los fracasos". Y agrega: "Es "que hay un principio que no es "materia: en el bruto el alma irracional y sensitiva; un principio "simple y espiritual en el hombre, "su alma racional".

¿Está usted seguro de lo que afirma, señor Restat? ¿No ha pensado en que una lesión material cualquiera, no sólo detiene el pensamiento, sino que lo hace escapar de nuestro cuerpo? ¿No ha pensado en que un tóxico como el alcohol, el cloroformo, etc., modifican completamente este principio inmaterial que usted, señor Restat considera independiente de la materia cerebral?

El problema está planteado en los dominios de la "energía" y no en los de la balanza, señor Restat.

La doctrina energética de la vida que explica la vida por las leyes generales de la filosofía energética, se contrapone a la vieja doctrina vitalista, concepción mística que explica la vida por la intervención de un principio vital que no está sometido a las leyes naturales.

La vida en lo que tiene de propio escaparía a las leyes que rigen las transformaciones energéticas naturales, y por lo tanto, su conocimiento estaría fuera del alcance de la ciencia y de la filosofía científica y caería en los dominios propios de la teología y de la metafísica.

De la hipótesis vitalista se desprendían otras hipótesis que explicaban los diversos modos de actividad de la conciencia y el conjunto presentaba las apariencias de un edificio tan sólidamente construído, que fué menester que se realizara una prodigiosa evolución científica, que removiera desde sus cimientos los conocimientos humanos para terminar con esas doctrinas.

La filosofía científica no puede admitir esas hipótesis, no puede admitir el finalismo, sino un determinismo riguroso; la vida es una resultante, los antecedentes de dicha resultante son sus causas.

En la antigüedad, Demócrito sostenía respecto del alma y del cuerpo una doctrina unitaria (monista) y por otra parte Platón estableció entre ambos una distinción fundamental (dualista).

Por su concepción del pecado, el cristianismo mantuvo la distinción hecha por Platón.

Posteriormente, en el curso de los siglos, Descartes sostuvo que el alma y el cuerpo se tocaban por una glándula del cerebro: la glándula Pineal, concepto erróneo destruído por Gall a quien ya me he referido en un artículo anterior.

La ciencia en su perfeccionamiento progresivo, sobre el materialismo, hace surgir la doctrina energética que lucha airosa por el hecho de haber destruído el concepto superfluo de materia.

En el dominio de estos conocimientos seguiremos a Ostwald. La materia es un complejo de energías diversas. La cuestión que hay que resolver es la de saber en qué relación la noción energía, que es mucho más amplia que la de materia, se encuentra en la noción de espíritu.

La cuestión puede plantearse en los siguientes términos: "Los fenómenos psicológicos pueden ser concebidos como fenómenos energéticos e interpretados como tales, lo mismo que todos los demás fenómenos".

La vida del alma tiene su origen en la experiencia de los órganos de los sentidos. Este hecho lo demuestra el imperfecto desarrollo intelectual de los sordo-mudos, etc.

Las excitaciones externas — luz, sonido,—que impresionan los centros sensoriales del cerebro, actúan por simple presencia y determinan la transformación de la energía química potencial en energía nerviosa que se propaga por los nervios y determina acciones físicas—ej. contracción de un músculo. Si se corta el cilindro-eje la conductibilidad se suprime.

En el músculo se verifican nuevas transformaciones a expensas de la energía química en él acumulada, la energía nerviosa sólo sirve de excitante.

En los organismos inferiores, las excitaciones externas producen reacciones muy simples, por ej., influencia de la gravedad y de la luz en la posición de las plantas.

En los organismos superiores las reacciones son de una excesiva complejidad, esta complejidad es lo que se denomina "libre albedrío". Cabe preguntarse, dice el profesor de Leipzig, si el hecho de la reflexión que conduce a decidirse entre diferentes posibilidades implicará un principio cuya explicación traspasa los medios de las ciencias naturales.

La capacidad de elegir no pertenece únicamente al hombre, esto lo sabe cualquiera que haya conducido su cabalgadura por un terreno pantanoso, por ejemplo.

Si pasamos ahora a analizar la conciencia del "yo" desde el punto de vista en que se han colocado los filósofos, parece que éste fuera el abismo de todos los misterios. Ya sea que se le denomine con Kant "la unidad sintética de la percepción", o con Fichte "el centro de gravedad del mundo", nos figuramos que el sentimiento del yo, aunque lo experimentamos diariamente, es inaccesible a nuestro entendimiento.

Es necesario liberarnos de este temor, dice Ostwald, porque es una cosa ligada tan estrechamente a la vida, que por sus innumerables relaciones ofrece también innumerables asideros.

Estudiando de cerca el problema vemos que la base del "yo" es la memoria, función fundamental de la vida y que consiste en la aptitud para adquirir, conservar, asociar y reproducir funciones que poseen los elementos vivos. Si la memoria desaparece, el sentimiento del yo desaparece igualmente.

Más notable es el caso del "yo múltiple" en el cual la personalidad del sujeto se disocia.

Luego, no puede decirse: el yo tiene recuerdo, sino el yo es recuerdo, es la memoria.

Sabemos que las sensaciones provocan en el sistema nervioso central y periférico procesos que los hemos denominado energía nerviosa. Los nervios van a parar al cerebro, donde cada aparato sensorial tiene su centro, de cuya actividad depende su funcionamiento y todavía, los diferentes centros están comu entre sí.

Durante la actividad psíq efectúan procesos que dan lu un consumo de energía nervi energía psíquica.

Si no conocemos su esencia, sab en cambio, que el origen de de naturaleza química, impl consumo de oxígeno y por co guiente la oxidación de las su cias procedentes de los alime

El único carácter que debe p necesariamente una energía, de ser una magnitud suscepti medida que obedezca a la ley conservación y a la de trans ción. Es un hecho reconoci ninguna operación psicológica lugar sin su correspondiente mo de energía.

La memoria, en términos ene ticos, puede definirse diciendo una transformación determina energía, efectuada en la corteza rebral en el momento de una riencia real, puede siempre rep cirse en virtud de la propieda racterística de todas las opera orgánicas de poder repetirse fácilmente que realizarse por p ra vez.

El profesor, Ostwald termi ciendo que no es menester v los fenómenos psicológicos para concuerden con la concepción gética, y gracias a esta conc se ven desaparecer los pseudo blemas que preocupan a los p dores desde hace más de do años. Por lo que se refiere al nismo, hay entre los problema sicos, que considera como fe nos mecánicos, y los fenómenos quicos un abismo infranqueab por lo referente a la energía contrario, hay una unión con entre las más sencillas mani ciones de la energía, esto es, manifestaciones mecánicas y más complejas de sus manife nes, o sean las psíquicas.

El pensamiento es una mani ción energética interna de un no especializado que se llama bro; pero nace con la vida crece con ella y desaparece co Las enfermedades del cuerpo pecialmente las del sistema so, trastornan dicha secreció ginando las enfermedades me

"El libre albedrío es ese " que tiene la voluntad de de " narse a sí misma, por su p " elección a una o a otra co " obrar o no obrar, sin esta " gada a ello por ninguna " exterior "ni aún interior", (tat).

Para probar su tesis, el señor tat, cita el ejemplo de un joven chiller que en un 1.o, 2.o, 3.o y tiempo delibera, pesa motivos sacar como conclusión que pos potencia absoluta y libre, sin rar que en todo el largo proce una cadena de antecedentes y cuentes, y que en el último las resoluciones del estudiante penden de su mentalidad que el muchacho no puede que es fruto de la herencia, educación y del medio.

Lo que usted llama voluntad es un estado de conciencia, presentación anticipada del por realizarse. El "yo Quiero" prueba una situación; pero crea.

El libre albedrío no existe hombre. La única libertad puede gozar el individuo es reaccionar bajo la influencia idea sugerida por los móviles sensibilidad o por los motivos razón. Esta reacción es cons y por eso se ha calificado bre; pero este consentimiento de de nuestra mentalidad fruto de la herencia y de la ción.

El pensamiento por compl que sea, resulta siempre de ciones de ideas que no depen una voluntad soberana; sino el producto de excitaciones o internas que se imponen den en la mente sin que nos sible invertir su orden y las inoportunas. Nuestros mientos se despiertan por

Negocio de modas en venta

bien acreditado y en el centro de Santiago, por ausentarme al extranjero.
Pormenores, dirigirse:
CASILLA 940

PIELES IMPORTADAS

La Gran Inauguración de la 2.a Remesa de Pieles finas importadas de Londres, París, New York, sigue en el Savoy Hotel.
Todos los Modelos son la última palabra de la Moda de Pieles que se lucen actualmente en Europa y Norte-América.
Modelos en Capas de Lujo, Abrigos largos, Paletocitos cortos, en Petit Gris, Nutria, Toppo y Café.
Aproveche hoy mismo esta ocasión de adquirir Pieles Finas.
SOLO HASTA EL SABADO 19 — HOTEL SAVOY — SALONES N.os 3 Y 4
ABIERTO DE 10 A 12.30 Y DE 2.30 A 7 P. M.
C. VIVANCOUD.

cimientos independientes de nosotros y cuando creemos evocar una idea, ésta nace por encadenamiento con la idea que la precede.

Se objeta que al fin y al cabo podemos escoger, decidir, ceder a un móvil o resistir a él, luego, tenemos libre albedrío.

Ciertamente que podemos apreciar el valor de los motivos y cuando obramos hemos decidido previamente el modo de obrar, y realmente **nos consideramos libres cuando nada extraño a nuestra personalidad se opone a la realización de nuestras resoluciones—no hay trabas extrañas provenientes desde afuera—pero esas resoluciones dependen de nuestra mentalidad que es fruto de la herencia y de la educación.**

SPINOZA dice: los hombres se consideran libres, sólo porque ven sus actos; pero no piensan en los motivos que los han determinado.

Se puede comparar al hombre con una balanza—no para pesarle el cerebro, como dice el señor Restat. En cada balanza humana el discernimiento depende de las disposiciones hereditarias y de la educación recibida. Se inclinará siempre al lado del peso mayor, lo que vale decir del motivo preponderante.

Apliquemos este análisis a todos los acontecimientos de la vida y en todos encontraremos idénticos mecanismos: **sucesión ininterrumpida de pensamientos asociados, aparición de una idea que enciende un deseo, transformación rápida de esta impulsión en acto si no sobreviene una representación mental contraria, es decir, si otro móvil de la sensibilidad u otro motivo de la razón no viene a oponerse a la impulsión primera.** Es cierto que el sujeto pesa los motivos y fija, en último término el valor determinante; **pero su apreciación dependerá de su mentalidad anterior que el individuo no puede crear y que es producto de la herencia y de la educación.**

El determinismo del pensamiento implica el determinismo del acto, porque este es la terminación obligada de las representaciones mentales.

La voluntad no es una facultad. En el largo proceso que comienza por una representación mental fortuita y después de un laborioso proceso de deliberación, termina en el "acto", **la voluntad queda reducida a un punto matemático que está entre el motivo final y el acto resultante. Es nuestro deseo último el que decoramos con el nombre de voluntad.**

La libertad moral o libre albedrío es pura ilusión. El individuo siente la cadena cuando el que lo guía o educa lo hace tomar una resolución contraria a sus inclinaciones y se **considera libre tan pronto como se le conduce en la dirección que desea.** Mientras el hombre no experimenta la atracción de la virtud se rebela contra los consejos, porque éstos restringen su libertad; **pero cuando ya tiene clarividencia moral no siente la acción del consejero y se hace la ilusión de la libertad.**

De esta manera el hombre—esclavo primero de sus pasiones— se hace después esclavo de la idea moral, de la religión, del positivismo, etc. Schiller decía: "El hombre moral es el único verdaderamente libre" ¡Y pensar que la mayoría de los hombres se imaginan serlo!

El amo al conducir al perro tendrá que tirar de la cuerda al principio; pero tan pronto como el animal se oriente en el camino, se adelantará a su amo, se sentirá libre y hasta se hará la ilusión de ser el conductor de su amo.

Baste saber que la casi totalidad de las personas son aptas para sufrir la influencia del hipnotismo o de la sugestión, en virtud de su credulidad, para apreciar en lo que vale la libertad de juicio del hombre.

Tampoco la persuación le deja margen a la libertad. Es cierto que en tales casos no se impone nada y aún se declara: "vosotros sois libres, pero escuchadme, apreciad los motivos, etc." y tan pronto como la idea que se trata de inculcar es aceptada, esta aceptación no depende de la voluntad sino del grado de comprensión y se hace imperiosa, tiránica y arrastra al sujeto con tanta mayor fuerza, cuanto más convencido esté.

Así se explica la psicología de las muchedumbres que en virtud de la sensibilidad, obran bajo la influencia de sugestiones irresistibles.

La educación en su más amplia acepción es la única que puede darnos la clarividencia moral que en la concepción determinista reemplaza a la noción de voluntad. (P. Dubois).

La educación está fundada por entero en el determinismo y he aquí, señor Restat, la razón por qué usted se esmera en catequizar a la juventud para reforzar en la joven mentalidad el misticismo anti-científico.

III

"El deber y el derecho exigen el libre albedrío. Sin libertad no hay deber. El deber es el sol de la conciencia que ordena el bien y el mal. La ley física rige los fenómenos fatalmente, la ley moral al contrario, manda sin coacción porque el ser libre obra como la conciencia manda porque puede". (Restat).

Cuánto juego de palabras hay en su dialéctica sutil, señor Restat. Todos los antecedentes hereditarios, educativos, etc., de los cuales su mentalidad es un producto, ejercen sobre sus estados de conciencia la misma coerción que la gravedad ejerce sobre la piedra que cae y que al estar dotada de conciencia, se sentiría libre en su caída (Spinoza); o la que la gravitación universal ejerce sobre el astro— la tierra que gira— que se levanta y se oculta cada día. Usted no quiere pensar en los motivos preponderantes— que lo son para usted en virtud de su mentalidad— que determinan sus actos y que por su enorme complejidad le dan la ilusión de la libertad absoluta, como ya lo vimos al referirnos a la energética.

"Sin libertad no hay deber ni derecho". (Restat).

Conviene ser más explícito, señor Restat, con respecto a la libertad de que tratamos a fin de evitar equívocos en el lector al cual usted piensa determinar al sostener esta controversia.

No se trata de la libertad física, ni de la intelectual, ni de la política o social. Estas son libertades relativas.

La libertad física es la posibilidad de obrar en ausencia de obstáculos físicos capaces de impedir los actos (ej. un prisionero).

La libertad política es una forma de la libertad física Empíricamente se dice que un hombre es libre cuando no depende de otro y así se sostiene que el médico, el abogado, etc., tienen una profesión liberal, y que no lo es el empleado, etc. ¿Será esto efectivo, señor Restat?

Estamos tratando de la libertad absoluta, del libre albedrío metafísico, fundamento de la filosofía, del señor Restat, que ha servido para inculcar al hombre un concepto erróneo de la libertad y del derecho.

"Sin libertad (libre albedrío) no hay deber ni derecho". (Restat).

Si no hay libertad (libre albedrío) hay en cambio clarividencia moral, la cual depende de factores hereditarios y educativos y cuyo perfeccionamiento nos dará un aumento de poder sobre el medio exterior, mayor dominio sobre la naturaleza y por consiguiente aumento de libertad. La educación cultiva las buenas disposiciones hereditarias y forma hábitos que son la base de la moral.

La conciencia moderna no necesita de las concepciones metafísicas de los pomposos derechos del hombre proclamados por la Revolución Francesa, conceptos con los cuales usted coincide, señor Restat. Hombre aislado con derechos anteriores a la sociedad, no existe.

El derecho que elabora la humanidad de nuestros días, es Realista, es Positivista; descansa en el fundamento de la estructura social y en la necesidad de mantener coherentes entre sí los diferentes elementos sociales por el cumplimiento de la "función social" que le incumbe a cada individuo.

La cohesión reside en la solidaridad social e interdependencia social.

Esta solidaridad social, dice León Duguit, (Prof Burdeos), científicamente considerada no es un sentimiento, no es una doctrina, ni tampoco es un medio de acción "es un hecho de estructura social misma".

En cualquier pueblo que se la busque se encuentra constituida por dos elementos que se hallan siempre en grados diversos, a saber:

1.o Las semejanzas de las necesidades de los hombres que pertenecen a un mismo grupo; y

2.o La diversidad de las necesidades y de las aptitudes de los hombres que pertecen a ese mismo grupo.

En el primer caso los hombres están unidos por la solidaridad e interdependencia por semejanzas.

En el segundo caso están unidos porque teniendo necesidades y aptitudes diferentes pueden ayudarse en mutuos servicios.

He aquí el eje y fundamento del derecho positivista.

Nada de potencia libre de la voluntad, señor Restat, que se impone como tal a una o varias voluntades cuando quiere lo que no está prohibido por la ley. Nada de voluntades en que una es superior a la otra, lo que implica una jerarquía, una medida y una afirmación sobre la esencia de la voluntad.

"Sin libertad no hay responsabilidad. Sin libre Albedrío no hay Derecho ni Código, sólo hay fuerza bruta". (Restat).

El Código no necesita de la responsabilidad, ya en un artículo anterior hemos dicho que los nuevos Códigos ni mencionan este término.

Acabamos de referirnos a la solidaridad social y hemos visto que el hombre de hoy tiene conciencia de la situación de interdependencia o de reciprocidad en que se encuentra con respecto a los demás hombres. Cada hombre sabe que sus actos, en virtud de la reciprocidad, producen reacciones sociales de las cuales se derivan las consiguientes consecuencias que a su vez repercuten sobre el actor.

Estos conceptos no descansan sobre el libre albedrío sino que son fruto de la herencia y de la educación.

De la herencia porque si nos referimos al crimen o a la falta, deriva, en parte, de factores que vienen del pasado. En una sociedad cuando se perpetra una infracción es menester pensar en la parte que a esa sociedad debe imputarse en el hecho realizado. Hay complicidad universal inconsciente, coordinación en la acción de fenómenos múltiples.

La educación trae aparejada una mayor clarividencia moral, mayor capacidad reflexiva, un aumento de posibilidades de previsión y una noción más clara de los lazos de solidaridad que ligan recíprocamente a los hombres unos con otros, no en virtud del libre albedrío y de la responsabilidad sino a causa de la interdependencia, de la mutualidad que resulta de nuestra convivencia social.

El nuevo Derecho Penal, de que ya hemos hablado, considera al hombre producto de múltiples factores y según las reacciones que provoque en el medio social, si el caso lo requiere, toma medidas defensivas para la sociedad y correccionales o de reforma para aquellos sujetos que acusen tendencias anti-sociales.

"Si hay hombres buenos entre los "ateos, es por la bondad de los "principios teístas cristianos que "respiran en el ambiente que los "rodea. Se alimentan de lo ajeno "como los parásitos". (Restat).

Por consiguiente, señor Restat, estos parásitos buenos están determinados así por la bondad del medio cristiano.

Pero nada me dice usted de los ateos que siguen siendo malos a pesar de la bondad del ambiente cristiano, y menos me ha explicado por qué hay creyentes que no son del todo buenos; luego debe haber algo más.

Le acepto gustoso la impresión del folleto que me propone porque de lo contrario esto no va a terminar nunca.

Lo saluda atentamente su servidor y amigo.

Dr. JULIO BUSTOS A.

PARTIDO LIBERAL

CENTRO LIBERAL. — Hoy Lunes, a las 10, celebrará sesión extraordinaria el Centro Liberal, — los salones del Club del Partido, Catedral 1291.

Se nos pide recomendar la asistencia por tener que tratarse en esta reunión importantes asuntos de actualidad política y finiquitarse la actitud que asumirá la institución frente a los problemas de carácter doctrinario, para cuyo efecto se encuentran en tabla dos proyectos de acuerdo presentados por los señores Carmona y Saavedra.

PARTIDO DEMOCRATA

CENTRO LA AVANZADA DEMOCRATA.—Se ha citado a sesión de Directorio para hoy Lunes, a las 3 1|2 P. M., en Victoria 609.

AGRUPACION DEMOCRATA DE MAIPU.—Se ha citado a junta general extraordinaria para el Miércoles 16 del presente, a las ocho P. M.

COMITE PRO REELECCION A MUNICIPAL BERNARDO QUIROGA —(Versión oficial).—Este comité ruega una vez más a los cuatrocientos adherentes de la candidatura interna del actual regidor señor Bernardo Quiroga, se abstengan de concurrir a las asambleas a que cita el Comité Ejecutivo Doctrinario como asimismo de firmar el libro de registros, por cuanto dicho Comité no tiene razón de ser, por haber sido desahuciado primero por el Comité que patrocinaba la candidatura del señor W. Villar y por la asamblea de adherentes de la candidatura Quiroga y sólo se está formando por los adherentes de determinada candidatura.

También se hace presente a todos los demócratas de Santiago, que simpaticen con esta candidatura, se dignen enviar cuanto antes la adhesión a calle Lira N.o 9, o a los siguientes domicilios de los correligionarios que se indican: señores Fidel Rojas, calle Lillo 514; Saturio Eyzaguirre V., calle Camilo Henríquez N.o 530; Rafael Donoso, calle Merced 376; Francisco J. Zúñiga, calle Placer 676; Luis Planells, calle Rancagua 029; Pedro Salinas, calle Marcoleta 4796 David Aros, Pastor Ovalle 023; Pedro Vargas, Placer 755; Carlos Valladares Avenada Blanco Encalada 2491 Juan Ibarra, Avenida Panteón 1171; Germán Arias, calle Inés de Suárez N.o 843 y Luis A. González C., calle Teatinos 899, esquina de Sama.

CENTRO DEMOCRACATA DE SANTIAGO.—En conformidad a la solicitud que sigue, se cita a sesión extraordinaria para hoy Lunes 14 del presente, a las 9 P. M., en Rosas 1049, a fin de tratar la tabla que en la misma petición se indica:

"Los suscritos, miembros del Centro Demócrata de Santiago, solicitan sesión extraordinaria para el Lunes 14 del presente, a las 9 P. M., con el objeto de tratar:

1.o Pronunciamiento sobre la renuncia de la Mesa;

2.o Modificación de los artículos 3.o, inciso 2.o, y artículo 10, en el sentido de que pueden formar parte de la Mesa del Centro, los centristas en general, sin distinciones especiales; y

3.o Continuación del debate político pendiente. — (Firmados).—Salvador Seckel, Martínez, Serafín Soto, J. Valderrama, Ruperto Campos, Homero Arce, Germán Vargas, Heriberto Lazo Pino, Juan Uribe, Carlos Cuevas, Gómez R., E. Vargas Barrera, Hormazábal, Humberto Meza A., Felipe 2.o Díaz, Pedro 2.o Araya, Washington Rivas B., Enrique Romo L. y Arturo Aravena".

VIDA SOCIAL

EN LAS CARRERAS

Una numerosa y distinguida concurrencia reunieron ayer tarde las hermosas tribunas del Club Hípico en las que anotamos a las siguientes familias asistentes:

Larraín Morandé, Zañartu Sanfuentes, Larraín del Campo, Correa Pereira, Alamos Lyon, Berstein Carabantes, Scroggie Vergara, Montt Pinto, Balmaceda Valdés, Edwards Ferari, Valdivieso Tagle, Bravo Walker, Lyon del Río, De Castro Alcalde, Besa Pereira, Hurtado Fabres, Ross Ossa, Ossa Concha, Valdivieso Cifuentes, Eguiguren Matte, Errázuriz Edwards, Edwards Hurtado, Tagle, Jouanne, Rozas Villegas, Prado Luco, Errázuriz Lastarria, Pra Balmaceda, Larraín Echeverría, Undurraga Aninat, Correa Undurraga, Errázuriz Echeverría y muchas otras.

DON AURELIO SOTO IBAÑEZ.—Víctima de un repentino ataque al corazón ha fallecido el conocido profesor, cuyo nombre encabeza estas líneas.

El señor Soto Ibáñez se dedicó desde muy joven a la enseñanza en donde se había conquistado una expectable situación, gracias a su esfuerzo y constancia.

Bailes de Moda

Machicha, Tango, Shimmy, One Step, Boston y otros. Enseñanza correcta y rápida, al estilo de última moda. Días de clases: Lunes, Miércoles y Viernes, a toda hora del día. **Academias de libre práctica** para alumnos y ex-alumnos: Miércoles en Vermouth de 6 a 8. Viernes en la noche, de 9 a 12. Domingo en matinée, de 4 a 8. **Prof. H. Aguilar.**
Local: NATANIEL 135
14-M.

ALMUERZO EN VALPARAISO.—

Ayer, a mediodía, el señor don Guillermo Palacios B., y su esposa señora Rosalba López de Palacios ofrecieron un espléndido almuerzo en su quinta de Las Zorras a un numeroso grupo de sus relaciones.

Relojes Pulsera

de oro 18 k. y de plata para señoras y caballeros, vende **con facilidades de pago,** sin recargo de precio. Entrega inmediata.

M. S. Casilla 3616
14-M.

DON JOSE DE AUSTRIA.—

Se encuentra completamente restablecido don José de Austria, Encargado de Negocios de Venezuela.

RECEPCION.—

El 26 del presente ofrecerá una recepción en su residencia para estrenarse en sociedad, la señorita Olga Keymer Fresno.

LUIS PLAZA
DENTISTA
Diez años jefe de Clínica del profesor Valenzuela Basterrica. Extracciones difíciles, Cloroformo. Sección niños 4 a 7. Traslandóse Serrano 42, bajos, esquina nueva calle París, de la Manzana Residencial.
15-M.

CLUB DE SEÑORAS.—

Clase de declamación francesa. —Hoy Lunes, a las 6 P. M., se iniciará este curso a cargo de don Amadeo Verbrugghen.

Biógrafo.—Mañana Martes, a las 6.15, se exhibirá la hermosa obra de lujo "El mundo se hizo para nosotras", hermosísima y feérica cinta en que figuran grandes artistas. Recio anatema contra aquellas niñas de sociedad que se dedican sólo a frívolos pasatiempos.

IN MEMORIAM.—

A las 9 A. M., en la Iglesia de Santo Domingo, en el altar de Santa Rosa, se celebrará una misa en memoria de Elenita Briones Gorostiaga.

Los catorce de cada mes, día en que falleció, se dió la misa en el mismo templo y altar y a la misma hora.

MATRIMONIO.—

Se ha concertado el matrimonio del señor Raúl Guillier Gallegos con la señorita Elena Ariztía Donoso.

Hizo la visita de estilo el señor Alejandro Guillier.

Cualquiera que sea la causa de un dolor de cabeza, las CAPSULAS DE NERVALINA lo curan en 20 minutos

MATRIMONIOS CONCERTADOS.

Ha quedado concertado el matrimonio de la señorita Julia Rodríguez Barros con el señor Jorge Egan Rojas.

Hizo la visita de estilo don Frank W. Egan.

—Se ha concertado el matrimonio de la señorita Nora Iriarte Lennon con el señor Augusto de la Cuadra Opazo.

Hizo la visita de estilo la señora Domitila O. v. de la Cuadra.

—Se ha concertado el matrimonio del señor Eduardo Undurraga Alemparte, con la señorita Julia Riesco Palma.

Hizo la visita de estilo el señor Eduardo Undurraga Ovalle.

CONFERENCIA SOBRE VICTOR HUGO.—

Hoy, a las 6.30 de la tarde se efectuará en el Teatro Setiembre (Alameda esquina Lira), la conferencia titulada "La casa de Victor Hugo", de que es autor el doctor don Augusto Orrego Luco.

Dado el enorme talento y reconocido prestigio del autor, no dudamos del éxito de esta primera reunión de la Sociedad de Conferencias.

Las proyecciones fotográficas y los números de canto y declamación de los señores De la Fuente y Díaz Ossa, contribuirán a realzarla.

Las entradas estarán a la venta

NUESTRAS DAMAS

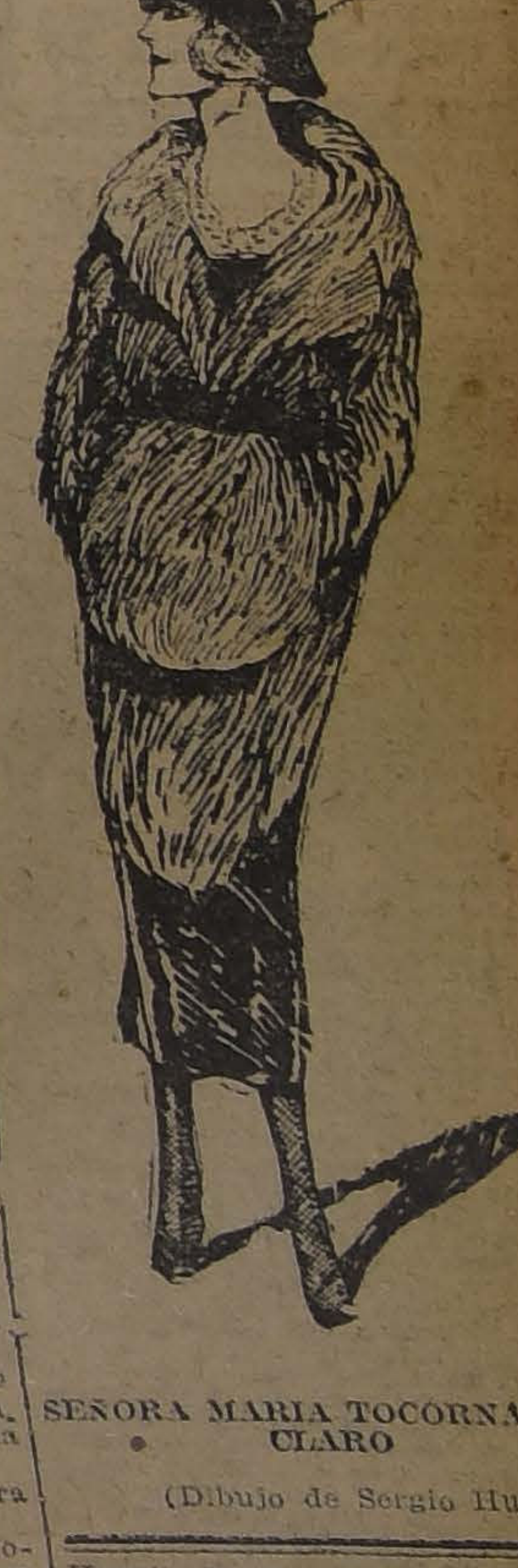

SEÑORA MARIA TOCORNAL DE CLARO

(Dibujo de Sergio Huneeus)

Poudre de Riz
Jeanne D'Arc.
Perfume y Adherencia Sin Igual

en la librería Nascimento, hasta las 6 de la tarde de hoy.

ASOCIACION DE LA JUVENTUD CATOLICA FEMENINA.—

Cítase al directorio de los centros y delegadas, para hoy Lunes 14, a las 5 P. M.

Tabla: el Congreso del 20-21 de Mayo, a las 6 P. M., con la conferencia del Reverendo Padre Cipriano Gouillin, en Santo Domingo 1274. Entrada libre.

VIAJEROS.—

Regresó a La Serena don Juan Murray.

—Al mismo punto ha regresado don Luis E. Justiniano.

—A Viña del Mar se ha dirigido don Rafael Ariztía.

—Ha regresado a Valparaíso don Abraham Gatica.

—En el Sur se encuentra don Carlos Smith.

—Partió a Valparaíso don Alberto Hurtado.

—Al mismo punto ha partido don Pedro Reyes.

—Ha regresado a Concepción don Pedro Moller.

—Regresó a Concepción la señora Laura Gassig de Aguilera.

—A Puerto Montt se dirigió el Juez Letrado de Llanquihue, don Eleodoro Guesalaga Toro.

MANIFESTACION.—

El Sábado último se llevó a efecto en los comedores del "Regina Restaurant", la comida que el personal de la Sección Encomiendas del Interior de la Administración Principal de Correos de Santiago celebra anualmente.

Entre los asistentes pudimos notar la presencia de los siguientes señores:

Vitalio Cana Z., Efraín Fernández Serey, René Cornejo Morales, Albert Guzmán Zárate, Javier y Maximiliano Reyes Castro, Víctor Zamorano, Luis Urbina, Oscar González T., Robillo Amengual y Armando Reyes A.

ENFERMOS.—

Gravemente enfermo se encuentra el señor don Juan José Maldonad R.

Completamente restablecida se encuentra la señorita Marta Amunátegui Lecaros.

—Delicada de salud se encuentra la señora Elena Hurtado de Infante.

RECITAL DE LA SEÑORITA PELLIZZARI.—

Continúan los preparativos para el próximo recital de canto que en la Sala Imperio dará en la segunda quincena del presente mes la conocida soprano lírica, señorita María Pellizzari.

A UNA DAMA
jamás debe faltarle en su tocador la excelente CREMA DE ORO.

Mme. Delmond
Avisa a su distinguida clientela que, por motivo de su viaje a Europa, realiza un gran surtido de sombreros modelos recién llegados.
Grandes rebajas en las pieles y trajes.
SAN MARTIN 70

EL FIGURIN DEL DIA

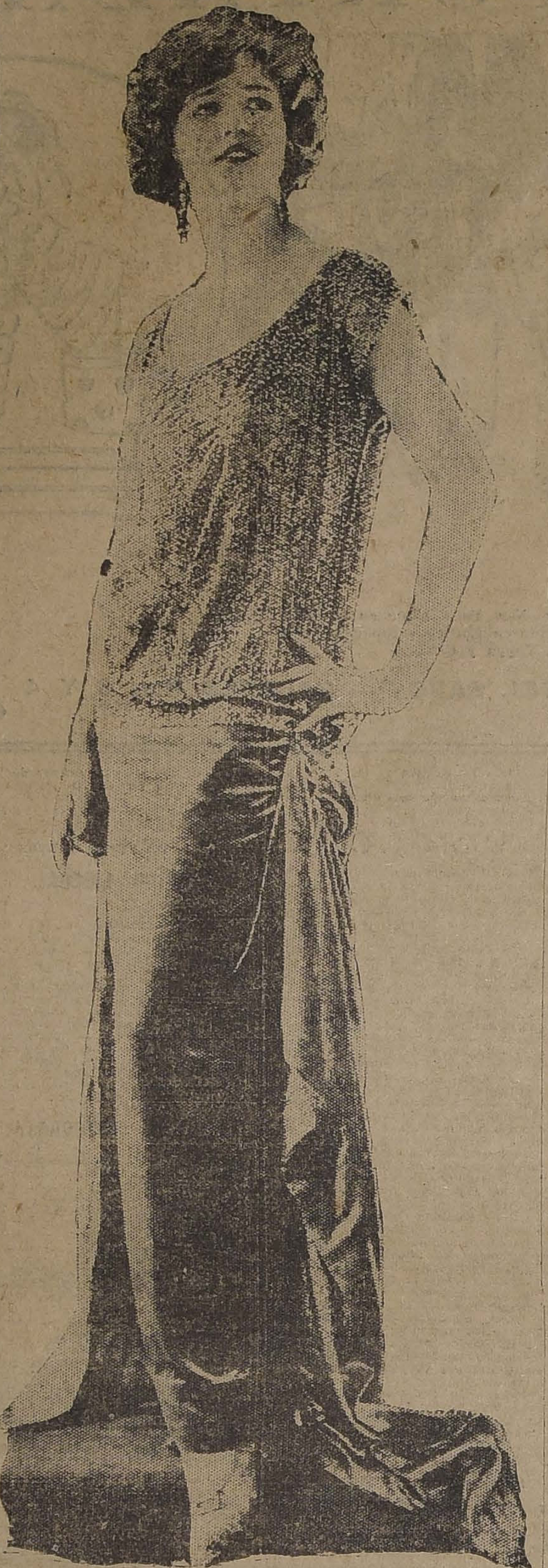

PRESENTAMOS A NUESTRAS LECTORAS UN MAGNIFICO MODELO DE VESTIDO PARA RECEPCION O COMIDA. NOTESE COMO EL TALLE SE LLEVA MAS CORTO QUE EL AÑO PASADO. HACEN MUY BONITO EFECTO LOS ESPLENDIDOS PANNIERS QUE CAEN CON ELEGANTE "NONCHALANCE"

EN HONOR DEL DR. DA CUNHA.—

El doctor don Ernesto Prado Tagle, ofreció la noche del Jueves último una comida al doctor don Alberto Da Cunha.

Asistieron además del festejante, y festejado, los doctores Aureliano Oyarzún, Arturo Mardones Acosta, Oscar Meléndez E., doctor Casabella, doctor Vicuña Herboso, doctor Hernán Alessandri y doctor C. Garcés.

COMIDA.—

El Sábado último se llevó a efecto en el Restaurant Regina, del edificio Ariztía, la comida en honor del nuevo directorio del Centro de Arquitectura de la Universidad Católica.

Asistieron los siguientes señores: Eduardo Carrasco E., Eduardo Laval, Samuel Arriagada M., Ernesto Holzman M., Alejandro Cifuentes, Alfredo Undurraga V., Alfonso Valenzuela de la P., Carlos Hirt, Oscar Rozas A., Julio Echenique I., Gabriel Ovalle V., Fernando Calvo L., Samuel Eyzaguirre I., Ramón Lecaros M., Fernando Gómez, Arnoldo Lihn D., Heriberto Covarrubias W., Ramón Varas M., Erick Hascket V. G., Tomás Marchant C., Guillermo Contreras H., Carlos Puyó L., Rafael Montes M., Jorge Balmaceda A., Javier Undurraga V., Luis Cerda V., Juan L. Urrutia P., Emilio Saavedra B., Jorge Bernales V. y otros que no se nos escapan.

DESDE MADRID

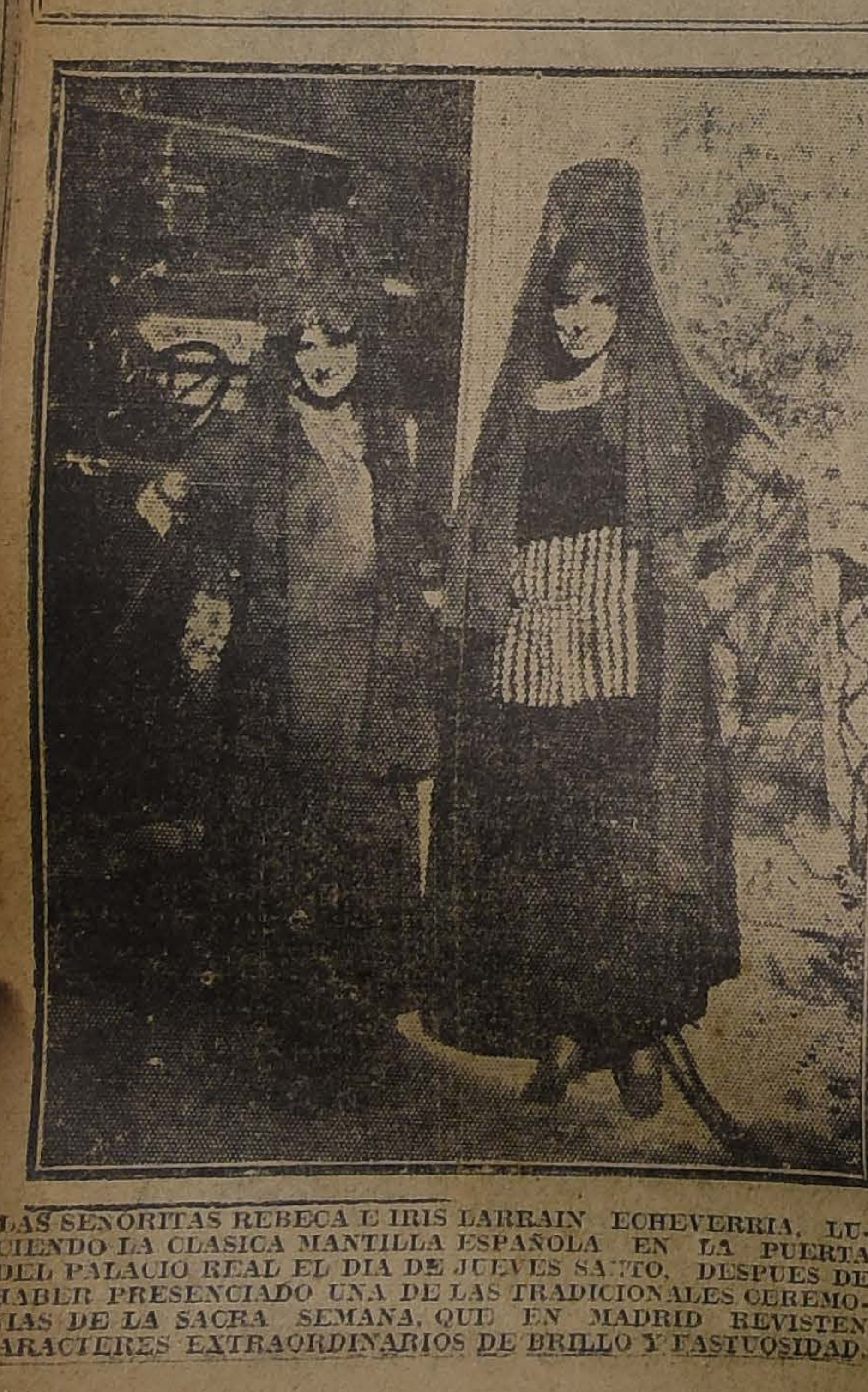

LAS SEÑORITAS REBECA E IRIS LARRAIN ECHEVERRIA, LUCIENDO LA CLASICA MANTILLA ESPAÑOLA EN LA PUERTA DEL PALACIO REAL EL DIA DE JUEVES SANTO, DESPUES DE HABER PRESENCIADO UNA DE LAS TRADICIONALES CEREMONIAS DE LA SACRA SEMANA, QUE EN MADRID REVISTEN CARACTERES EXTRAORDINARIOS DE BRILLO Y FASTUOSIDAD.

¡NO MAS VELLO!
DEPILATORIO AZTECAS MEXICO
Lo extrae de raíz
ES EL UNICO EFICAZ
Indoloro. Absolutamente inofensivo. Acción inmediata. De fácil aplicación.
En venta en las principales Boticas y Perfumerías del país.
15-M.

RECEPCION.—

La señorita Blanca Larraín ofrece el Sábado próximo una recepción a un grupo de sus relaciones.

TE.—

Próximamente ofrecerá un té a un grupo de sus relaciones la señorita Ester Huneeus Salas.

EN EL SALON DE PATINAR.—

Sigue siendo el punto de reunión de nuestra sociedad esta elegante sala deportiva en la que hemos anotado a las siguientes señoritas asistentes:

Luisa y Gabriela Yáñez Bianchi, Elisa y Rebeca Ureta Valdés, Yolanda Pra Balmaceda, Edith Larraín del Campo, Mary Zañartu Sanfuentes, María Fierro Salamó, María Luisa Echenique Undurraga, Paulina Izquierdo Tupper, Ester Huneeus Salas, Elvira Valdés Freire, Carmen Vergara Blanco, Olga Correa Pereira, Rebeca Fernández Lecaros, Isabel Montt Pinto, Lucy Scroggie Vergara, Raquel Rodríguez Vergara, Leonor Peró Cuevas, Carmen Morandé Campino, Laura Pérez Covarrubias, Eugenia García Huidobro Rodríguez, Luisa Aldunate Morel, Luisa Fabres Eastman, Inés Astaburuaga Ariztía, Angélica Errázuriz Lastarria, Lucinda Claro Velasco, Clara Portales Bello, Eugenia Beriso Van Buren, Inés Gutiérrez Salas, Elena Gandarillas Salas, Emilia Sánchez Lazcano, María Isabel Larraín Echeverría, Eliana Prado Luco, Clemencia Larraín Morandé, Inés Blanco Viel, Raquel Torretti Rivera, Luisa Tagle Valdivieso, María Cristina Lyon del Río, María Lyon Edwards, Josefina Edwards Ferrari, Elisa Güemes Undurraga, Magdalena Huneeus Valdés, Teresa Barros Errázuriz, Carmen Amunátegui Lecaros y muchas otras.

EN EL SANTIAGO TENNIS CLUB.—

Fué una reunión de todo agrado y lucidez el dancing tea ofrecido en la tarde del Sábado último por el directorio de esta institución a las familias de sus asociados, en la que anotamos a las siguientes familias:

Valdivieso Huidobro, De Castro Alcalde, Besa Pereira, Balmaceda Alamos, Prado Luco, Fierro Salomó, Rodríguez Vergara, Huneeus Salas, Echenique Undurraga, Morandé Campino, Larraín Morandé, León Noguera, Echenique Correa, Fabres Eastmann, Aldunate Morel, Zañartu Bernales, Cruz García Huidobro, Garcés Guzmán, Guzmán Hurtado, Amunátegui Lecaros, Pérez Covarrubias, Zegers Tupper, Lyon Vial, Montes Sutil, Zañartu Sanfuentes, Larraín del Campo, Ureta, Valdés, Ossandón Guzmán, Aldunate Errázuriz, Ríos Gallardo, Errázuriz Lastarria, Larraín Echenique, García Huidobro Rodríguez, Valdivieso Barros, etc.

Infuenza
Si tiene usted influenza, tome "SENEGUINA" y sanará.

Terciopelos
CHIFFON
Y SEDAS
Colores de moda. Continúan liquidándose.
Morandé 320

LAS MODAS DE
INVIERNO
aparecerán con hermosas ilustraciones en la revista
FAMILIA
que saldrá el
MARTES 15
14-M.

Terciopelo
será su cutis, usando la Maravillosa
LECHE DE ROSAS, DE WERCK y los fragancioso POLVOS REINA DE HUNGRIA, DE WERCK.
Se venden en todas partes
14-M.

CORSES Y FAJAS
AVISAMOS A NUESTRA DISTINGUIDA CLIENTELA
Que hemos recibido el surtido completo en FAJAS DE ELASTICO, TRICOT Y FORATO.
Las que ofrecemos desde
HOY A PRECIOS INCREIBLES
EN NUESTROS ALMACENES
ESTADO DEL 37 AL 53
LA COLMENA

TEATROS-MUSICA-CINES

SANTIAGO

"LA PRINCESA DEL DOLLAR"

La compañía Soria, que durante más de un mes ha actuado con éxito en este teatro, da sus últimas funciones, poniendo en escena las más aplaudidas producciones vienesas.

Hoy en la noche repite "La princesa del dollar", la inspirada opereta de Leo Fall y que ha constituído para la compañía el más señalado éxito artístico.

Luis Antón, el celebrado barítono, hace en esta obra tal vez su más definitivo trabajo escénico, tanto en la parte de cantante como de actor.

En la tarde va la deliciosa opereta norteamericana "La rubia del Far West", y que nos muestra un aspecto de la vida de las praderas en la región del Oeste, con sus característicos vaqueros y cow-girls a que nos ha habituado el cinematógrafo.

Los roles básicos en esta obra están a cargo de Dorita Lloret, María Serrano, Luis Antón, Enrique Salvador, Andrés Barreta y Andrés Sirvent.

UNION CENTRAL

Con numerosa concurrencia actuó en sus tres funciones de ayer la compañía Castilla, de la que cada día se muestra el público más satisfecho. Hoy, en vermouth, se repetirá la graciosa comedia del chistoso autor Carlos Arniches, "Es mi hombre".

En la función de la noche, y a pedido de numerosas familias, subirá a escena el drama de Jorge Onehl, "Felipe Derblay" o "El maestro de las herrerías", que ya se sabe que es uno de los mejores éxitos de este conjunto.

En esta semana, la comedia en tres actos "El hombre de frac", estreno absoluto para Chile y creación del primer actor y director Carlos Castilla.

NOTICIAS TEATRALES

LA FIESTA DE LA MUSICA EN EL TEATRO BRASIL.— La agradabilísima Fiesta de la Música que con tan completo éxito inició el Sábado en el Club de Señoras el distinguido compositor chileno Osmán Pérez Freire, será repetida el Jueves tarde y noche en el Teatro Brasil.

El programa será el mismo del ejecutado en nuestro primer club femenino. El celebrado autor de ¡Ay-ay-ay!, Maldito tango, El delantal de la china y más de 200 canciones de éxito mundial, cantará sus propias producciones. La orquesta de Lorenzo, reorganizada y con repertorio cuidadosamente ensayado, acompañará las danzas de moda que ejecutará una de nuestras mejores parejas. Una hermosa película, que en este caso será "El gato montés", comedia por Hoot Gibson, iniciará el espectáculo.

La sociedad Aurelio Valenzuela B. y Cía. ha conseguido con el señor Pérez Freire que repita esta fiesta en cada uno de sus teatros. Así, además del Jueves, el festival se hará el Viernes en el Setiembre y el Martes en el Esmeralda.

LUIS ANTON.— Mañana, en función de despedida de la compañía de operetas Soria, celebrará su función de honor y beneficio el celebrado barítono absoluto de este conjunto, Luis Antón.

Las obras que pondrá en escena son "Marina" y "Molinos de vientos", hermosas producciones españolas y en las que Antón raya a gran altura como cantante.

CARMEN TOLOSA.— El nuevo número que ha contratado la empresa del Comedia será, a no dudar, uno de los éxitos del año. Carmen Tolosa, que se presenta luciendo toda su belleza plástica, ya envuelta en vallosísima capa o bien con sus hermosas perlas luminosas, llamará poderosamente la atención, así como la ha llamado en todas cuantas partes se ha presentado.

En el Avenida, de Buenos Aires, ha llegado a las 100 representaciones a teatro lleno, presentándose después de una breve jira nuevamente en la capital argentina, en el Colón.

LA COMPAÑIA FRANCESA BATACLAN.— En la boletería del Comedia se abrió el abono a 15 funciones, a escoger, entre las 22 que dará la auténtica compañía francesa de operetas y revistas, procedente del Bataclán de París y que dirige la conocida madame Rasimi.

EL DEBUT DE SERRADOR-MARI.— Un éxito promete ser la próxima temporada de comedias españolas que se anuncia en el Santiago, a cargo de la compañía Serrador-Marí, que tantas simpatías supo captarse en la brillante temporada del año anterior. Como siempre, forman en las filas de don Esteban Serrador su simpática hija señorita Nora y sus hijos Esteban y Juan, además del buen actor cómico Armando Mendoza. El resto del personal es, en su mayoría, nuevo, como también el decorado y atrezzo.

El debut se verificará en la ción vermouth del Miércoles 16, ción que empezará a las 6 en to, poniéndose en escena la dia "Los frescos", y en la noche treno de "El conflicto de Merce para presentación de Nora Serr

MAÑANA HACE SU BENEFI FRANCISCO FRANCO.— En el tro Esmeralda hace mañana noche su función de beneficio y pedida de Chile el notable español Francisco Franco. Gra las simpatías que ha sabido quistarse, Franco ha conseguido mar un programa de lo más yente, con la generosa coope de los principales elementos cos actualmente en nuestra c

La troupe Guanabara (9 personas) hará un espectác más de una hora, con los números de sus fados, maxix tuques, zambas y escenas brasileñas.

Los Undars ejecutarán sus didos bailes de moda, tangos steps, shimmys maxixas, etc. competencia con el beneficiado pareja.

Dorita Lloret, de la compañ ría, cantará tonadillas y hará con el tenor Enrique Salvador. tos dúos han sido escogidos los de más nuevas operetas.

La orquesta típica argent Lorenzo amenizará los bailes rá números de música exót

Fausto Asencio, guitarrista ñol, acompañará los bailes de Franco.

La Granadina, bailarina esp ejecutará cuatro de sus mejores zas.

El maestro de Briganti fiará a la señorita Lloret y vador y dirigirá la orquesta.

Los Navarrines presentarán cantos criollos.

Julio Navarro, el popular locuo, hará trabajar su troupe muñecos parlantes.

Después de la función habrá en el foyer.

Las localidades son numer La platea vale tres pesos. Se cuentran en venta en la bol del teatro, en la Unión Andi en la Confitería Olympia.

PROGRAMAS DE H

SANTIAGO.— Compañía Sori Tarde, "La rubia del Far West" che, "La princesa del dollar".

UNION CENTRAL.— Comp Castilla.— Tarde, "Es mi hom noche, "Felipe Derblay".

COLISEO.— American Circ Función nocturna.

GOLDEN SOAP
EL JABON IDEAL PARA EL HOGAR
SE EMPLEA PARA LAVAR LA SEDA MAS FINA

CASA SANTO DOMINGO
CATEDRAL 1063
OPORTUNIDADES DE LA SEMANA
SECCION TAPICERIA:
CRETONAS, metro, a . . . . $ 3.40
GASA para cortinas, metro, a 9.00
CRETONA de seda, metro, a 6.60
ARPILLERA, ancho 130 ctms., metro, a 6.00
ARPILLERA fantasía, metro, a 3.80
ALFOMBRAS Y PISOS.
SECCION ALGODONES:
REBOZOS de lana en colores, c/u. a . . . . $ 36.00
CHALES tejidos, c/u., a 29.50
FRAZADAS pura lana, c/u., a 38.00
DAMASCO de color para manteles, metro, a . . . 7.80
COTI (ancho 140 ctms.), metro, a 7.20
CREA de algodón (ancho 2 metros), metro, a . . . 6.40
SECCION PAQUETERIA:
MEDIAS de algodón, en colores y negras, par a . . $ 2.20
CALCETINES de lana para niños.
LANA para tejer, en varios colores.
PANTALONES de seda, para señoras, a . . . . $ 37.00
PAÑUELOS para caballeros, docena, a 8.80
GUANTES de cuero para caballeros, par, a . . . 15.00

HUERFANOS 1048
Teléfono Inglés 2815

- SPLENDID -

DIRECCION
MAX GLUCKSMANN

HOY
6.30 y 10.30

Estreno del poético romance de amor y de sublime ternura

"CARDOS y ROSAS"

por la encantadora actriz cómico-sentimental

ZA SU PITTS

5 y 9.30

VIOLA DANA

en su creación suprema,

"Deshaciendo Noviazgos"

Mañana

La fascinadora actriz

Mae Murray

la inolvidable protagonista de "EL LIRIO DORADO", en el poema que es un HIMNO DE SENSUALISMO y DESESPERANZA,

"IDOLOS DE BARRO"

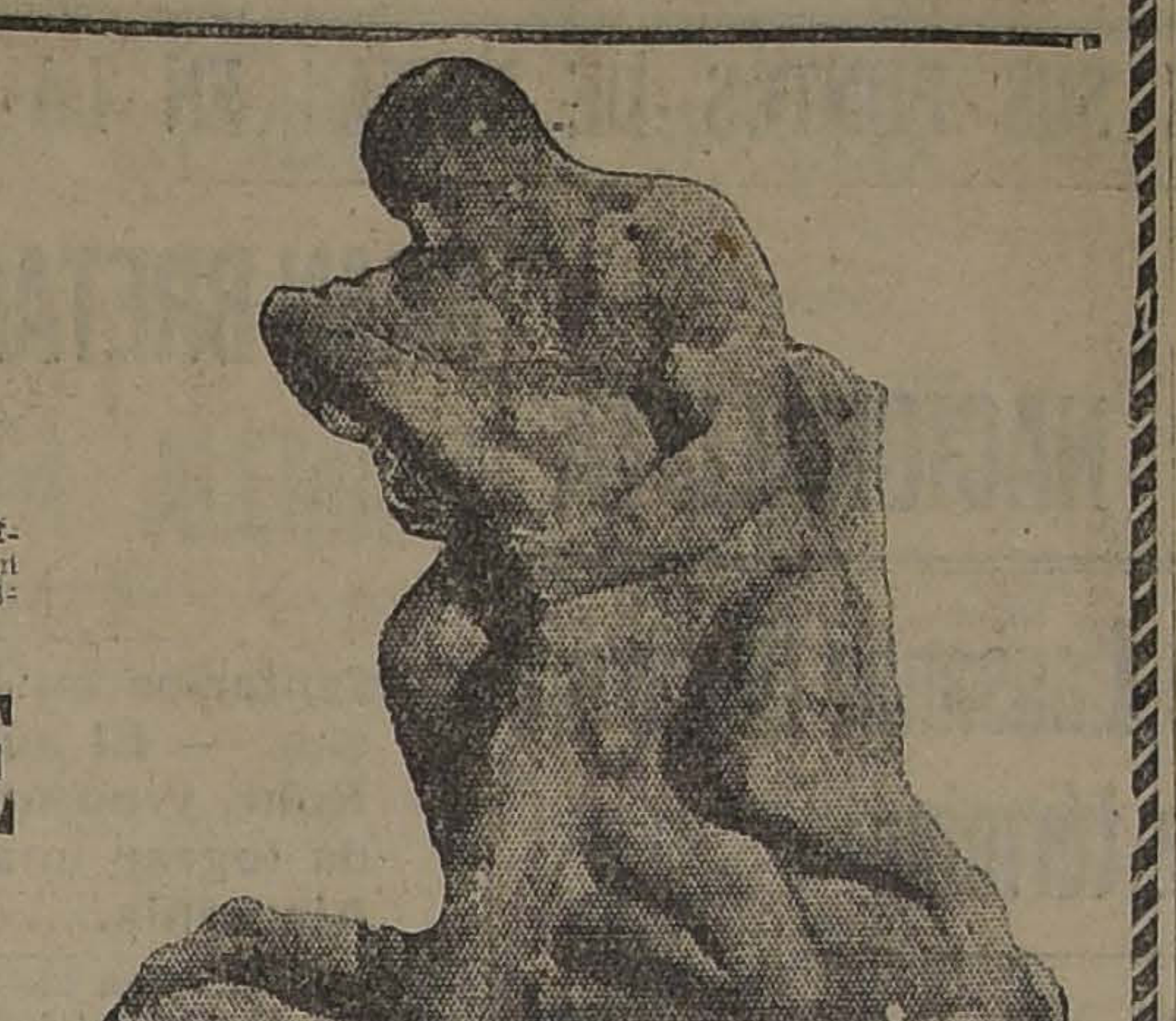

... Y en medio de la danza exótica y sensual cayó, para él la única esperanza de vivir... Primicia de arte, de pasiones desbordantes, de hombres que odian a las mujeres, de mujeres que toman el amor por juguete.

"PARAMOUNT" - EXCLUSIVIDAD MAX GLUCKSMANN

AVENIDA
HOY - 6.20-9.20
Cuarta función de
Las Aventuras del Capitán Kidd
por EDDIE POLO y una estupenda comedia por CHAPLIN
Mañana: FRANCISCA BERTINI

IRIS: Castro 130 - Teléfono Inglés 3766
HOY Tarde y Noche
Platea $ 2.—
Fca. BERTINI
EN
Por Encima de la Ley
Impropia para señoritas y menores

IMPERIO-HOY 6.30 y 9.30

El mayor y más brillante éxito de la semana pasada, la exquisita producción de arte europeo

Madame Butterfly

con la partitura de Puccini, sincronizada por la ORQUESTA GRAZIOLI

Mañana: 3.a Función o Jornada de la obra de PIERRE DECOURCELLE
LAS DOS GOLFAS

T. ALAMEDA: Hoy Tarde y Noche

Fca. BERTINI

en POR ENCIMA DE LA LEY

Miércoles: LAS DOS NIÑAS DE PARIS

NOTICIAS CINEMATOGRAFICAS

SPLENDID

"CARDOS Y ROSAS", UNA CREACION DE ZASU PITTS, "ROBERTSON COLE" ES LA CINTA QUE SE ESTRENA HOY. — Para las funciones de especial y noche, 6.30 y 10.30, respectivamente, se anuncia en esta sala central, el estreno de la emocionante película "Rosas y Cardos", creación de Zasu Pitts. Su argumento narra la historia de una pequeña y bonita muchacha, que es explotada por un sinvergüenza, hombre de malas intenciones, que sólo desea quedarse con la fortuna de la pobre huérfana. Pero, ella se defiende, y tan bien lo hace que, al cabo de poco tiempo, consigue desenmascarar al ladrón.

Zasu Pitts, actriz que recuerda a la sin igual Dorothy Gish, realiza en esta obra uno de aquellos trabajos simpáticos que bastan para consagrar reinas de la comedia a quienes lo hacen.

Para las funciones de selecta, a las 5.15, y noche, a las 9.30, irá la exhibición de la graciosa comedia americana "Deshaciendo noviazgos", creación de la simpática diablita con caídas de Viola Dana.

SALA IMPERIO

OTRA EXHIBICION DE MADAME BUTTERFLY. — Opinión unánime entre el público, como en los círculos cinematográficos, es la de que el mayor éxito registrado por nuestros cines en la semana que acaba de terminar, lo ha constituído la exquisita producción europea Madame Butterfly, que, como se sabe, es una adaptación exacta y por cierto que muy amplia y hermosa, de la conocida tragedia japonesa popularizada por la música del maestro Puccini. Efectivamente, no hay más qué pedir respecto de este film en que el ambiente oriental está calcado de la realidad misma y en que el argumento dramático, fuera del molde estrecho de los escenarios pintados de los teatros, encuéntrase enriquecido por la verdad y el detalle. La música de la ópera, diestramente adaptada al desarrollo de la cinta por el maestro Grazioli, ha contribuído también en gran parte al mayor éxito de la película, que así viene a dar la sensación de estar presenciando y oyendo la Madame Butterfly que tantas veces ha llenado de público nuestro Teatro Municipal.

Hoy, en cada una de sus secciones, la Sala Imperio ofrecerá una nueva exhibición de esta hermosa cinta que, efectivamente, viene a constituír un espectáculo artístico, distinguido y culto.

ALHAMBRA Y VICTORIA

LA CIUDAD DEL AMOR Y DE LA MUERTE. — Otro de los éxitos ruidosos de la semana pasada ha sido el estreno de la producción de arte germano, titulada La ciudad del amor y de la muerte, que la Sala Imperio estrenó restringiendo la entrada a determinado público, por tratarse de una obra hecha a base de capítulos de la historia de Florencia, que obligaban a reconstituír escenas y a tratar asuntos que vienen a darle a la película un especial carácter, muy diferente de la generalidad de espectáculos que el público tiene costumbre de presenciar. Ya hemos dicho lo que es este film de enormes conjuntos, que recoge bajo el lente fotográfico no menos de diez mil personas y que, a pesar de su finalidad cristiana y de su tendencia moralizadora, ha habido que presentarlo con la advertencia de inapropiada para señoritas y menores, por las razones ya expuestas. De todos modos, este film es una hermosa obra, interpretada por artistas tan recomendables como Marga Kierska, actriz de extraordinaria hermosura, y que dice una vez más del gran progreso alcanzado por la cinematografía alemana.

ESMERALDA

"BUFALO BILL" Y "TARZAN". —Un programa verdaderamente extraordinario para los amigos de las aventuras sensacionales, es el que estrenará hoy el Esmeralda. En primera parte se pasará la tercera función de la serie "Nuevas aventuras de Tarzán", por Elmo Lincoln; en segunda, se pasará la primera función de "Bufalo Bill", la linda novela episódica por Art Acord.

Los precios para este espectáculo son los corrientes: la platea vale $ 1.20; el balcón, $ 0.80, y la galería, $ 0.40.

INDEPENDENCIA

"EL BOXEADOR Y LA CRIADA", DE CHARLES RAY. — Para sus funciones de hoy anuncia esta sala el estreno de la simpática comedia de amor y aventuras "El boxeador y la criada". Movida creación del popular actor Charles Ray, quien en esta obra crea la personalidad de un joven boxeador que, de la noche a la mañana, se encuentra como dueño y señor de un lindísimo castillo y de buenos miles de pesos. Pero, como es un buen muchacho, en vez de enamorarse de una señorita de sociedad, se enamora de una linda sirvientita.

—Para mañana va el estreno de la gran serial francesa "Las dos niñas de París".

POLITEAMA

"MAS VALE LLEGAR A TIEMPO..." — Este teatro ofrece hoy en ambas funciones un torrente de carcajadas. Tres grandes actos y una hora de duración, titulado "Más vale llegar a tiempo...", segunda creación de Harold Lloyd, el príncipe de la risa, que supera a Chaplin. Estas funciones comenzarán con las cómicas de Mack-Sennett: "Contratiempos de un contrabandista" y "Amarga luna de miel".

NOVEDADES

"A TODA VELOCIDAD" (Segunda función). — En las dos funciones de hoy de este cine de la calle Cueto, sigue el éxito de la serial americana titulada "A toda velocidad", en la cual demuestra sus grandes aptitudes atléticas el actor Charles Hutchison.

ATENAS

ESTRENO DE MADAME BUTTERFLY. — La Empresa de este teatro da hoy una prueba más del esmero con que selecciona sus programas, consultando siempre lo que más pueda satisfacer al público en la programación de films de alta calidad, y así, anuncia para cada una de sus funciones de hoy una de las mejores primicias del cine europeo, la obra que ha constituído el mayor éxito de la semana pasada, Madame Butterfly. Hemos hablado de esta artística producción con dedicación entusiasta, porque lo merece de veras.

IMPERIAL

LA REINA DEL DRAGON. — CUATRO CORAZONES. — Exhibirá hoy este teatro en sus funciones especial y nocturna, un doble programa de emoción, presentando la segunda función de la interesante serial de aventuras, titulada La Reina del Dragón, que consta de los siguientes episodios: 4, El precipicio de la muerte; 5, Un salto por la vida, y 6, Capturada en China, jornada sensacional interpretada por la bella amazona María Walcamp; además, presentará el vigoroso drama de emoción, titulado Cuatro Corazones, por el invencible cow - boy Dick Hatton.

AVENIDA MATTA

EL CAPITAN KIDD. — Estrenará hoy este teatro en especial y nocturna, la cuarta función de la sensacional serie de aventuras, titulada El Capitán Kidd, que consta de los siguientes episodios: 10, Asaltos en el mar; 11, De peligro en peligro, y 12, Valor a toda prueba, en los cuales su protagonista, el intrépido actor atleta Eddie Polo, demuestra una vez más su temerario arrojo de las proezas que ilustran las escenas de esta cinta.

MINERVA

"POR ENCIMA DE LA LEY" POR FRANCISCA BERTINI—Es un fuerte alegato en favor del divorcio. Ha sido citada como ejemplo en la discusión del proyecto de ley presentado sobre esta materia en el Congreso argentino.

"Por encima de la ley" nos cuenta el caso de una esposa que se reveló contra el rigor del Código. No encontrando en la ley defensa, pasó por sobre ella, para llegar hasta la liberación y la dicha. ¿Hizo mal? Nuestros espectadores juzgarán cuando vean esta película.

Mañana "La dama de las Camelias".

AVENIDA

"Las aventuras del capitán Kidd", la magnífica serial de Eddie Polo, tan fecunda en aventuras extraordinarias, se pasa en las funciones del Avenida en su cuarta función.

Las aventuras que realiza Eddie Polo son de tal magnitud que verdaderamente asombran. Para completar este programa monstruo pasa también la última creación de Tripitas, el más gordo de los bufos y el único gordo gracioso.

IRIS

"POR ENCIMA DE LA LEY". — Hoy estrena este teatro en las funciones de tarde y noche al bajo precio de $ 2 platea, la última creación de la reina del cine, la hermosa y elegante Francisca Bertini, titulada "Por encima de la ley", película impropia para señoritas y menores de edad.

En ambas funciones, concierto por el trío "Jara".

ALAMEDA

FRANCISCA BERTINI.—Hoy reaparece en esta sala la genial actriz Francisca Bertini, la gloria más efectiva y definida de la pantalla. El estreno se titula "Por encima de la ley" y es una comedia pasional de corte muy intenso y cuyo tema nos ofrece una interesante situación de la cual surge un interrogante: ¿Se puede, en ciertos casos, prescindir de la ley y no tomar en cuenta sus inexorables mandatos? Además, el amor apasionado y vibrante es la fuerza sentimental de esta obra.

COLON

"ESTA MUJER ES MIA".—El espectáculo de hoy se hace con un bonito estreno. Se titula "Esta mujer es mía" y es una comedia de mucha visualidad artística, en la que se muestran interesantes y sugestivos aspectos del amor y del matrimonio.

Es una obra que posee un desarrollo ameno, de corte liviano y con escenas donde se ven interesantes ambientes del gran mundo social.

DELICIAS

"LAS DOS GOLFAS".— Corresponde hoy el estreno de la 2.a función de la serial francesa "Las dos golfas". Es en estos episodios donde se ve el verdadero carácter de la obra, ya que las anteriores fueron tan sólo una simple exposición de los acontecimientos que se desarrollaron después. Es por esto que es doblemente interesante esta segunda función.

OLIMPIA

En ambas secciones se exhibirá hoy la bonita comedia titulada "La chiquilla que repartió su corazón".

PROXIMOS ESTRENOS

Mañana estrena el Splendid "Idolos de barro", la creación de Mae Murray

Para las funciones de especial y noche de mañana, anuncia esta Sala central, el estreno de la emocionante y grandiosa producción Paramount titulada "Idolos de barro".

Trátase de una cinta extraordinaria, de una emocionante visión inspirada en la más triste y real de las historias. La interpretación está a cargo de a lindísima actriz y gran bailarina Mae Murray, la danzante de "El lirio dorado". David Powell, el gentil actor, le secunda en su mágica labor.

Hemos asistido a la exhibición privada de esta cinta y nuestra mayor impresión es que nunca imaginamos que el cinematógrafo pudiera llegar a tan alto punto de belleza y de arte. Todo en ella es bello, todo original, todo cuidado. La historia es un episodio de la vida real, y como ella, tiene su dolor, su tristeza y su inagotable amargura. Una muchacha, arisca y bella, ha crecido en medio de la salvaje soledad de una isla tropical. Libre, como la misma naturaleza, solo cubre la belleza inocente de sus carnes con una tosca y pequeña saya. Su nombre es Fe. No conoce del mundo otra cosa que los fantásticos relatos que su padre, un bandido que solo oculta para ella la perversidad de sus sentimientos, le ha hablado de las ciudades.

Naufraga en aquellas playas un desconocido. El "odiador de mujeres" le llaman. En otros tiempos fué rico, fué elegante y tuvo mala fama. Una mala mujer se interpuso en su camino. Y, amargado de todo, de todo cansado, fué a la deriva por todos los mares hasta ser arrojado a aquellas costas hecho un guiñapo de ilusiones tronchadas, de muertas esperanzas.

Ambos son jóvenes y el amor entre ambos nace. Decidido a triunfar parte a Londres, prometiendo volver. El amor de Fe le ha regenerado y al cabo de no mucho tiempo el "odiador" triunfa y vuelve a ser el que fué. Mientras allá, muy lejos, en la isla olvidada, Fe llora la ausencia. Un día queda huérfana y va también a Londres. El debe partir a otros países y resuelve que Fe sea educada por una mujer, la misma que antes tronchara la vida del "odiador" y que ahora, con mezquinos planes, ha vuelto a ser su amiga. El plan de la mala mujer queda trazado. Ella educará a Fe hasta trasformarla en una muñeca de placer. Un día, el "odiador" vuelve y entonces la mala mujer presenta su obra. En una fiesta en honor de su llegada, Fe baila desnuda, embriagada por los vapores del champagne. Es la venganza de la mala mujer, es el triunfo de la ciudad.

Esta es la historia, más o menos. Hermosa y amarga. La interpretación es sencillamente sublime. Mae Murray llega a los límites de lo grandioso, cuando, en la olvidada isla, antes que la vida la estrujara, recibe el primer beso de amor sobre sus labios vírgenes. Loca de placer y rubor, de emoción y alegría, de miedo y ternura baila sobre la arena de la playa. Es una danza desconcertante. Sus brazos se agitan como imploraciones de amor y de súplica; sus piés se mueven como huyendo temerosos de lo desconocido. Es un canto de vida y juventud, es el velo que se rasga entre la niña y la mujer.

Y más allá. Cuando ya transformada en una mujer de mundo, atenazeada por todos los vicios, borracha de placer y de vino, danza enloquecida. Ya no es Fe, la muchacha cándida y sencilla que lucía sus carnes rosa, ajenas del pecado y que reía... Ahora sus ojos están cubiertos por el polvo de todas las miserias; sus labios tienen el rictus de lo cansado; sus dedos se agitan gobernados por el abuso de los alcaloides.

Sus decorados son las más puras manifestaciones del gusto moderno, sus vestuarios dan impresiones fantásticas. Qué más decir. George Fitmaurice, su director revoluciona todos los caminos del cine moderno con esta producción, que es, sin lugar a dudas, la más original y bella de todas las obras cinematográficas.

EL GRAN ESTRENO DEL MIERCOLES.—Tras los éxitos continuados que la Sala Imperio ha venido obteniendo con los grandes estrenos de sus Miércoles de moda, pronto el público tendrá ocasión de presenciar uno que sin duda aumentará brillantemente la lista de estos triunfos. Esta obra es la titulada "El príncipe de los infiernos", una tragedia moderna de gran vigor, impresionante y con caracteres de grand guignol, cuyo rol protagonista está a cargo de Lon Chaney.

"El príncipe de los infiernos" renueva los moldes básicos del cine en materia de argumentos, junto con la animación trágica, la ampliación, el detalle y la actuación complicada y difícil de numerosos artistas.

En nuestra edición de mañana daremos detalles completos acerca de esta valiosa super-producción de arte que la Sala Imperio estrenará en sus funciones de moda del Miércoles.

MAÑANA SE ESTRENARA "LUCRECIA BORGIA" EN LOS TEATROS SETIEMBRE Y BRASIL.—"Poco antes del año 1500, hace ya algunas décadas, brilló el renacimiento italiano en la vida y en el arte tal como un día de verano en el mediodía de la existencia de Europa". Así escribía Gleichen-Russwurm.

Parece no ser cosa de la casualidad el que el cinematógrafo, el más nuevo de los artes de nuestros democráticos tiempos, retroceda de golpe y se aferre al Renacimiento, tal como se observa en algunas de las obras más importantes del año 1922. Sin duda alguna en esta determinación juega un importante papel el alejar a los hombres de los amargos días de la post-guerra y llevarlos con suavidad, y armonía, hasta la resurrección de las creencias y de la belleza para redimirlos del abandono y del salvajismo. En este terreno, el cinematógrafo ofrece, en todo sentido, múltiples posibilidades, todas ellas de un efecto mucho más hondo y más avanzado que cualquiera de los otros medios del arte o de la persuación. Exteriormente hablando, la película ofrece la posibilidad del desarrollo de la belleza y de la pompa, de la magnificencia y de la riqueza de imágenes, de paraíso entre lo bueno y lo malo, entre lo negro y lo blanco. Interiormente hablando, la película posee aquello que Wagner exigió como divisa para el drama: el aphovechamiento de todo lo más humano en sus perpetuos y valiosos contrastes, lo cual no debe faltar nunca cuando se trate de conmover y elevar.

En ningún período de la historia del mundo se han dejado ver tan abiertamente como hoy todas las pasiones de la bondad y de la maldad, con sus exterioridades que en parte elevan y agitan, que en parte iluminan como una mañana en oscuro amanecer. El concepto del Renacimiento está encarnado en la familia de los Borgias: el Papa Alejandro VI, César Borgia y Lucrecia Borgia. Toda esta época es la que ha escogido Richard Oswald, o mejor dicho, ha tomado ese nombre como un exponente, como un símbolo que ilumina y amedrenta, sin cuidarse demasiado de las múltiples y contradictorias crónicas que de ello quedan y ha escrito así libremente el argumento y los conflictos.

"Lucrecia Borgia" se estrenará mañana en los teatros Setiembre y Brasil y el Miércoles en el Esmeralda.

CINEMATOGRAFIA NACIONAL

"SOL DE ESTIO".—Los representantes de la Anc. Hugo Stinnes de Hamburgo, los señores Larraín y Correa, han adquirido la esclusividad para toda la América Latina de esta nueva película chilena, editada por la "Chile Film", que estrenarán los teatros Setiembre, Brasil y Esmeralda, de la Sociedad Aurelio Valenzuela Basterrica y Cía.

Interesados por este nuevo paso que dará la industria nacional del cine, hemos cruzado varias palabras con el señor Gustavo Bussenius.

A nuestras preguntas el señor Bussenius contesta satisfecho de haber logrado una anhelada aspiración:

—Como todos los cinematografistas lo saben, nos dice el señor Bussenius, nuestra casa está instalada a la moderna, con maquinarias de gran poder fotográfico que ofrecen un resultado digno de competir con producciones extranjeras. De nuestros talleres, nada saldrá que no esté nítido, limpio y de acuerdo con los modernos adelantos en el ramo. "Sol de Estío", es el primer resultado de estas instalaciones, y las producciones que vengan serán mejores, por la sencilla razón de que conoceremos mejor nuestro laboratorio y nos familiarizaremos con él.

—¿Es efectivo—inquirimos—que tienen una poderoso instalación de luz artificial para iluminar interiores?

—Y tan efectivo—nos responde el señor Bussenius—que al entrar a nuestros talleres pueden verse tres gruesos cables para alimentar energía hasta de 400 amperios. Con dicha fuerza, pensamos filmar interiores suntuosos y producir efectos de luces sorprendentes. Nuestros deseos son salir del período embrionario a que ha estado sujeta esta industria en el país y hacer que se implante en forma seria, definitivamente. Ya es tiempo de dejarse de "aventurar" y malgastar película virgen con lo que solamente se consigue desprestigiarse en el mercado. La práctica y la experiencia me han enseñado los inconvenientes de trabajar sin comodidad y sin capital, lo que ya he logrado, mediante largos y dolorosos esfuerzos. Creo que pienso bien en pró de una industria tan aporreada entre nosotros. "Sol de Estío", es una prueba elocuente de mis afirmaciones. Alberto Santana, su director; Pola Santana, Antonia Wittey y Nicolás Martínez, sus principales intérpretes, también han dado un paso definitivo en materia de interpretación.

Pocas, pero precisas fueron las palabras de nuestro entrevistado. A travéz de ellas se trasluce un franco deseo de perfección y estudio.

PROGRAMAS DE HOY

ALAMEDA.—Tarde y noche, "Po encima de la ley".
ALHAMBRA.—Tarde y noche, "L ciudad del amor y de la muerte".
ATENAS.— Tarde y noche, "Madame Butterfly".
AVENIDA.— Tarde y noche, "La aventuras del capitán Kidd".
COLON.— Tarde y noche "Est mujer es mía".
DELICIAS.— Tarde y noche, "La dos golfas", segunda función.
ELECTRA.— Tarde y noche, "L vida por tí".
ESMERALDA.— Tarde y noche "Búffalo Bill" y "Tarzán".
HIPPODROME.— Tarde y noche "El fantasma fugitivo".
IMPERIAL.— Tarde y noche, "L red del dragón".
INDEPENDENCIA.— Tarde y noche, "El boxeador y la criada".
IRIS.— Tarde y noche, "Por encima de la ley".
MINERVA.— Tarde y noche, "Po encima de la ley".
OLYMPIA.— Tarde y noche, "L chiquilla que repartió su corazón".
POLITEAMA.— Tarde y noche, " toda velocidad".
SALA IMPERIO.— Tarde y noche "Madame Butterfly".
SPLENDID THEATRE.— Tarde noche, "Cardos y rosas".
VICTORIA.— Tarde y noche, "L ciudad del amor y de la muerte".

TEATRO SANTIAGO

EMPRESA ERNESTO BOUQUET
Gran Compañía Española de Opera Opereta y Zarzuela Soria y Cía.
HOY LUNES 14 DE MAYO, HO
Vermouth a las 6.15. Por última vez
LA RUBIA DEL FAR WEST
Noche a las 9.15. Gran éxito de la Compañía.
LA PRINCESA DEL DOLLAR
Mañana beneficio del barítono LUIS ANTON y despedida de la Compañía.
Miércoles a las 6.15. Debut de la Compañía Serrador Mari.

TEATRO COMEDIA

EMPRESA ERNESTO BOUQUET
Gran Compañía Española de Drama y Comedias Marta Fábregas
HOY LUNES 14 DE MAYO, HO
Vermouth Selecta a las 6.15. Grandioso éxito.
EL AMO DE SU ALMA
Noche a las 9.30. Grandioso suces
LA ENEMIGA
Localidades en venta para el debut de CARMEN TOLOSA.

Alhambra y Victoria

Hoy 6.30 y 9.30

Estreno del grandioso foto-espectáculo de arte alemán, le enormes conjuntos.

LA CIUDAD DEL AMOR Y DE LA MUERTE

Película inapropiada para señoritas y menores

DIEZ MIL PERSONAS EN ESCENA

Parques y residencias admirables. Obras de arte. Reconstitución histórica fidelísima. La fiesta de las Flores y de la Venus afrodita. Orgías, bacanales y la locura de un pueblo entero. La peste y sus terribles estragos.

(LOCALIDADES NUMERADAS DESDE LAS 11 A. M.)

EUCALIPTUS

A $ 180 el mil, en maceteros, embalados y puestos en cualquier Estación.

NARANJOS AGRIOS

A $ 2.50 c|u. Pedidos de 300 arriba, se injertarán en el mismo fundo, por cuenta del Criadero.

NARANJOS INJERTADOS
de todas clases a $ 4 cada uno.

LIMONES INJERTADOS
de todas clases a $ 4 cada uno.
FUNDO EL BANCO, PEUMO
Est. Santander del Río
Agente en Santiago:
C. RIESLE
Huérfanos 1289 (de 2 a 5 P. M.)

T. Unión Central
COMPAÑIA C. CASTILLA
HOY 14 DE MAYO
Hoy Vermouth 6 1|2.
La graciosísima comedia.
¡ES MI HOMBRE!
Noche 9 1|2.
FELIPE DERBLAY

PEREZ FREIRE
REPETIRA LA
Fiesta de la Música
el JUEVES, en el
BRASIL
— Y EL —
Viernes en el Setiembre

TEATRO ATENAS
- HOY -

SPECIAL 6.20 y NOCHE 9.30
Madame Butterfly

IMPERIO

MIERCOLES DE MODA

La Gran Tragedia

EL PRINCIPE DE LOS INFIERNOS

FATALITAS, el hombre que rige los destinos de la Costa Bárbara— nueva Corte de los Milagros— es quien trama y dirige todos los crímenes que aterrorizan a San Francisco de California... (Lon Chaney).

y una princesa del hampa, cuya fresca tez y manos blancas, y alguno que otro relámpago de sus ojos inteligentes, denuncian algo que aún no es fango ni ignominia... (Dorris Pawn).

Cuando Satanás fué arrojado del reino de los cielos, fué a buscar el poder en el reino de las tinieblas, y su negra descendencia se esparció como un reguero de pólvora, por todos los rincones del mundo... Por eso, nació **FATALITAS**.

INFORMACIONES CABL

DE NUESTROS CORRESPONSALES ESPECIALES, VIAS EASTERN Y ALL AMERICA CABLES, INC., Y DE "THE UNITED

LOS TURCOS OBTIENEN LA ACEPTACION DE SUS PUNTOS DE VISTA EN LA CONFERENCIA DE LAUSANNE

TURQUIA EN VISPERA DE REALIZAR SU PROGRAMA EXTERNO NACIONALISTA

Los aliados ceden en la segunda Conferencia de Lausanne, como lo hicieron en la primera. — Las victorias diplomáticas obtenidas por los kemalistas respecto de la deuda otomana y de las capitulaciones.

LAUSANNE 13. — Después de una nueva victoria diplomática de los turcos, respecto de la cuestión de la deuda otomana, solamente queda un problema de importancia que solucionar y, si los aliados ceden también en ese punto, los turcos habrán alcanzado una completa victoria en las dos conferencias de Lausanne.

Los aliados cedieron en la cuestión de la deuda otomana cuando accedieron excluír del Tratado la forma y monto de los pagos que Turquía debe hacer a los poseedores de cupones de la Deuda, obligándoles a solucionar el asunto privadamente con el Gobierno de Angora, en la misma forma en que está haciéndose ya respecto de las concesiones británicas, francesas e italianas.

Después de ceder, en la primera Conferencia, en cuestiones de importancia tan vital como la creación de un hogar armenio, y el intercambio obligatorio de toda la población extranjera de Asia Menor, los aliados hacen ahora lo mismo en esta Conferencia.

Las cláusulas acordadas hasta ahora no incluyen una sola solución de importancia en que los turcos hayan cedido. Los aliados han hecho ya concesiones, en cuanto se refiere a las capitulaciones, en una forma tal que lo que ahora pretenden constituye una mera pretensión de proteger las vidas, derechos y propiedades de los extranjeros: los turcos se niegan aún a conceder esto último y todo hace presumir que triunfarán, completando con esto la conquista diplomática de su programa nacionalista que consistía:

Primero: Reconocimiento de Turquía como nación igual a todas las otras europeas.

Segundo: Absoluta anulación de toda forma de control, intervención o vigilancia extranjera dentro de los límites de Turquía.

Tercero: Establecimiento y mantenimiento de la mayoría y supremacía racial turca dentro del Estado turco.

Una vez logrado lo anterior, Turquía estará dispuesta a unirse a la Liga de las Naciones y a participar de los asuntos mundiales en un pie de completa igualdad con los europeos.

Si bien los aliados aceptan, por el momento, el programa turco, hay serios temores acerca de cuánto tiempo logrará Turquía mantenerse sin hacer necesaria, con su propia conducta, una intervención extranjera.—HENRY WOOD (U. P.)

La conferencia de Lausanne llegará a un feliz término

LAUSANNE, 13.—A pesar de las dificultades ocurridas en la segunda conferencia y que fueron heredadas de la primera, en la que no se halló solución a los problemas derivados de la guerra conjurado una crisis política, financiera y económica de todas las naciones interesadas, se predice ahora, que se llevará a formar el tratado de paz.

La semana pasada, no obstante de haber sido ensangrentadas las puertas de la Conferencia con un crimen odioso, terminó bien.

Ayer se dió un paso favorable hacia la terminación de los trabajos. El General Pellé, representante de Francia e Ismet Bajá, representante turco, almorzaron juntos, con asistencia de la esposa de este último y de los Consejeros de las dos delegaciones.

Luego se encerraron solos el General francés y el delegado ruso, llamando después a los consejeros técnicos.

El delegado italiano Montagna visitó también a Ismet Bajá.

No obstante el secreto de la Conferencia los delegados demuestran en sus semblantes señales de alivio. Ismet siempre se muestra muy reservado y anoche manifestó a los periodistas, por primera vez, que creía firmemente que se llegaría a un feliz término.

Se asegura que se ha llegado a un entendimiento respecto a los principales problemas, como los relativos al pago de los cupones de la deuda otomana y a la administración de justicia a los extranjeros residentes en Turquía.—(U. P.)

GRAN BRETAÑA E ITALIA SERIAN RESPONSABLES MORALMENT

DEL OFRECIMIENTO ALEMAN

Comentarios en las esferas oficiales francesas. — El aumento de la presión en el Ruhr, y no una intervención, es el medio de lograr una proposición aceptable de Alemania.

PARIS, 13.— En las esferas oficiales se hacen comentarios jocosos respecto de la situación sin salida en que se encuentran Gran Bretaña e Italia, pues ambos países rechazan la paternidad moral del ofrecimiento alemán, ya que ambos están desilucionadísimos por el resultado que ha dado su malograda intervención.

Semi-oficialmente, se dice que ambos Gobiernos son parcialmente responsables de la inaceptabilidad del ofrecimiento desde que sus gestiones dieron a los alemanes una impresión errada acerca de la ansiedad de los aliados para recibir proposiciones, de suerte que, naturalmente, ofrecieron lo menos posible.

Además, los funcionarios denuncian vigorosamente la renovada insistencia italo-británica para que Alemania haga un nuevo ofrecimiento, pues, en París reina la convicción de que solamente se recibirá una proposición aceptable cuando Alemania se haya visto obligada a arrodillarse por la presión de los franceses y belgas en el Ruhr y no por medio de intervención alguna. De allí que Francia y Bélgica proyecten apretar progresivamente a Alemania y no ceder una pulgada en la posición que han adoptado, considerando cerrado el incidente.

"Le Temps", dice al respecto: "Lo que está muerto, muerto está".

WEBB MILLER.— (U. P.).

LOS SOBERANOS BRITAN PARTIERON A LONDRES

VICENZA, 13.— Los so británicos se han dirigido a dres por la vía de Milán y —(U. P.).

RUSIA

La respuesta rusa sido entregada a representante inglés

LONDRES, 13.— Infor Riga, que la respuesta ru timátum británico, ha sido en manos del representante en Moscou. Consta de o labras y con evasivas tra gar que se haya estado propaganda anti-británica, bio propone una conferencia discutir todos los puntos vertibles.

Krassin espera llegar a el Lunes para rogar al británico que se postergue mátum, en caso que la no fuere considerada satisf (U. P.).

MONSTRUOSA MANIFESTA CION PUBLICA

MOSCOU 13.—Las calles ron oscuras durante la gran nifestación pública. Masas de bres, mujeres, niños, soldados jos, las nurses con sus capas cas, etc., presididos por bandas tocaban canciones revolucion cruzaron varias calles y completamente compactas frente a la Opera y la Plaza que se encontraban completamente llenas de público. Todos los blecimientos comerciales a medio día, como también chas otras instituciones.—(U.

DISCURSO DE BUCHARIN LA GRAN OPERA

MOSCOU 13.—Bucharin, do en el edificio de la Gran ra, declaró, ante el cuerpo mático—que se encontraba sente en su totalidad y presidido por Brockdorff Rantzau—: estamos dispuestos a aban nuestros huesos antes que Rusia ha sido el único país ha protestado contra la ocupa del Ruhr por los franceses el único país que protege a las trabajadoras, quienes son las nadas. Entre tanto, Alemania hecho un llamado al mundo lizado y no a nosotros, los ros.—(U. P.)

GRAN BRETAÑA

No habrá guerra entre Gran Bretaña y Rusia

LONDRES, 13.—J. W. T. Mason, en un artículo escrito para la "United Press" declara que la guerra entre Gran Bretaña y Rusia no será el resultado del intercambio de notas perentorias que ha habido últimamente entre los dos países, pues no hay necesidad de que Gran Bretaña vaya a una guerra ya que puede proteger a sus pescadores con una reducida fuerza naval, fuera del límite de tres millas de las aguas territoriales, y Rusia, por su parte, no puede declarar la guerra porque no hay punto alguno vulnerable abierto a un ataque del soviet contra Gran Bretaña.

La nota enviada por el partido laborista a Moscow envalentonaría, naturalmente, en tiempos normales, a los maximalistas en su actitud de desafío a Downing Street; más aún, el asesinato de Vorowsky casi obligaría, en época corriente al Gobierno de Moscow a adptar una actitud aún más enérgica para con el Gobierno de Londres; pero el convenio comercial con Gran Bretaña es demasiado importante para los rusos, para ser abandonado tan ligeramente.

Por primera vez, desde el establecimiento del régimen maximalista, se ha logrado que una potencia comience a darse cuenta de la necesidad de cooperar industrialmente con Rusia. Por ello es que la respuesta a Gran Bretaña será redactada con un doble objetivo: el primero para satisfacer la opinión interna y el segundo para prolongar la discusión y que no resulte acción hostil alguna.—(U. P.)

LA RESPUESTA ITALIANA A ALEMANIA

LONDRES, 13.— Anuncian de Roma que la respuesta italiana a la propuesta alemana, declara que carecen ellas de base formal para entablar negociaciones definitivas.

Mussolini reitera sus declaraciones sobre la no separación de las reparaciones y las deudas interaliadas. Agrega que las reclamaciones de Italia contra Alemania son iguales a las de cualquier otro Estado, sin que esto obste para que Italia aporte la parte de sacrificio que corresponda para facilitar un arreglo.—(U. P.).

FRANCIA

COMPLOT PARA ASESINAR AL MARISCAL FOCH EN POLONIA

PARIS, 13.—Un despacho de Cracovia informa que treinta jóvenes ukranianos comunistas han sido arrestados, por haber descubierto que complotaban asesinar al Mariscal Foch, por medio de una bomba de dinamita.—(U. P.)

DISCURSO PRONUNCIADO POR M. POINCARE

PARIS, 13.— M. Poincaré, hablando en la inauguración de un monumento a los muertos de la guerra, refiriéndose a Alemania, dijo que los franceses conocían a los alemanes desde hacía muchos años. Agregó que Francia no se retiraría del Ruhr, mientras Alemania no le pagara lo que le adeudaba.—(U. P.)

ALEMANIA

Alemania piensa gestionar la continuación de las negociaciones

BERLIN, 13.—La nota de Gran Bretaña ofrece al Gobierno muy pocas posibilidades de llegar a un acuerdo, más Herr Cuno y sus partidarios tienen la intención de coger a Lord Curzon en su palabra y de continuar las negociaciones, tratando ahora de encontrar los medios de poder hacer un ofrecimiento en el que se estipule para Francia, mayor cantidad de dinero y mayores garantías de pago.

Es probable que, en la próxima semana habrá progresos en las negociaciones referentes a las reparaciones, tanto dentro del Gabinete como entre los miembros del Gobierno y expertos económicos.

Según puede deducirse de los indicios actuales, el próximo paso se basará, más que hasta la fecha, en la cooperación industrial y una conferencia secreta, habida hoy en Muenster, parece haber estado principalmente relacionada con las nuevas negociaciones.

Los partidarios de Herr Cuno estiman también, respecto de la resistencia pasiva, que no hay disposición para renunciar a ella mientras no haya alguna seguridad de que se solucionará el problema de las reparaciones; pero es posible que esta cuestión se trate, en las próximas negociaciones, conjuntamente con el tema principal de las reparaciones.—(U. P.)

EL 21 SE INAUGURARA EL CONGRESO SOCIALISTA INTERNACIONAL

BERLIN, 13.— El veintiuno se inaugurará el Congreso socialista internacional, con el siguiente programa de urgencia: establecer la paz, mediante una batalla internacional contra los reaccionarios; una acción socialista en favor de la jornada de ocho horas; reforma social e internacional de la organización del proletariado del mundo.

Los socialistas franceses participarán en este Congreso. Los representantes de otras naciones no creen que el Congreso pueda conciliar a Francia y Alemania, puesto que los socialistas franceses tienen un escaso poder propio en su país.—(U. P.).

EL SABOTAGE EN EL RUHR AUMENTA DIA A DIA

BERLIN, 13.— Informan de la zona del Ruhr que aumenta el sabotage día a día.

Se han volado varios puentes.—(U. P.).

HA LLEGADO KRASSIN A BERLIN EN VIAJE A LONDRES

BERLIN, 13.— Krassin ha llegado por vía aérea procedente de Moscou, a fin de conferenciar sobre los planes de los Sovietistas. Inmediatamente se dirigirá a Londres y tratará de conjurar la crisis anglo-rusa.— (U. P.)

BERTHA KRUPP ABANDONA SU RESIDENCIA DEL RUHR

BERLIN, 13.— Se ha anunciado de Essen, que la señora Bertha Krupp ha ordenado desocupar su residencia de la Villa Haegel, con vista a Essen y al Ruhr. Es una de las más hermosas residencias alemanas.

Los franceses han ocupado parte de la Villa, desde el comienzo de la ocupación.— (U. P.)

MARRUECOS

ACTITUD DE ALGUNOS MOROS NOTABLES

MELILLA, 13.— Han sido muy comentadas las recientes declaraciones del Alto Comisario español. Se sabe que los moros notables de Tufersitsi y Cablos no acatan la autoridad de Majzen, pero España les obligará por la fuerza.—(U. P.).

El Mensaje de la Corona está ya terminado

Algunas declaraciones contenidas en este documento

MADRID, 13.— El Ministro de la Guerra, señor Alcala Zamora, entregó al Marqués de Alhucemas el mensaje de la Corona, que ya está terminado. Especialmente en su parte política, está redactado sobria y serenamente. Aludiendo a las relaciones de España con el exterior, incluso con Suramérica, declara que ellas se estrechan diariamente.

Refiriéndose a las finanzas, reconoce la necesidad de concluir con el déficit y critica los subsidios a determinadas empresas, que no están compensados con los servicios y auxilios recibidos.

El mensaje de la Corona, que como se ha dicho, ya fué entregado al Gabinete, aplaude las exigencias para que se fijen las responsabilidades y las sanciones militares, políticas y administrativas, relativas al desastre de Marruecos.

Refiriéndose a la reforma constitucional, declara el mensaje la necesidad de atemperarse a los tiempos modernos, pero insinúa que las reformas deben realizarse paulatinamente.— (U. P.).

POSIBLE HUELGA DE MINEROS

MADRID, 13.— Comunican de Bilbao que los mineros de Vizcaya plantearán la huelga si no se les concede aumento de jornales y la readmisión de los obreros despedidos.—(U. P.).

COMANDANTE GENERAL EN CEUTA

MADRID, 13.— El Ministro de la Guerra aceptó la renuncia del General Vallejo, de su cargo de Comandante General en Ceuta. Será reemplazado por el General Vives.—(U. P.).

CLAUSURA DEL CONGRESO INTERNACIONAL DE CARRETERAS

SEVILLA, 13— Se verificó la sesión de clausura del Congreso Internacional de Carreteras, presidida por el Sub-secretario de Fomento. Se aprobaron las conclusiones del Congreso y se dió lectura a un mensaje del Rey, que fué muy aplaudido.

El delegado de Santo Domingo, hablando a nombre de los países hispano-americanos, hizo un elogio de la ciudad de Sevilla.

El Sub-secretario de Fomento ofreció la buena disposición del Gobierno para recoger las enseñanzas del Congreso.— (U. P.)

CHINA

NEGOCIACIONES DEL GOBIERNO CON LOS BANDIDOS

PEKIN, 13.— El Ministro de Comunicaciones se ha dirigido a Lincheng, con poderes suficientes para negociar, en representación del Gobierno, las bases de las proposiciones de los bandidos, las cuales se cree que serán aceptadas por el Gobierno.— (U. P.).

CONDICIONES QUE IMPONEN LOS BANDIDOS

PEKIN, 13.— Los bandidos han prometido al negociador Mr. Anderson, de que pondrían en libertad a la mitad de los extranjeros que tienen cautivos inmediatamente y los otros a raíz de las negociaciones y si los bandidos estiman que están suficientemente garantidos.— (U. P.).

LOS BANDIDOS REPITEN SU AMENAZA DE MUERTE A LOS EXTRANJEROS

PEKIN, 13.— Los bandidos han repetido su amenaza de que darán muerte a los prisioneros, a menos que los términos de las proposiciones del Gobierno le satisfagan y ellas sean presentadas dentro de dos días.

El mensaje a las Legaciones extranjeras, se ha demorado treinta y seis horas. Sin embargo los miembros del Gobierno estiman que las negociaciones con los bandidos prometen un completo éxito y que las tropas han cesado de hacer fuego.

El servicio telegráfico de Lincheng, es de lo más pobre. — (U. P.).

ITALIA

LA VISITA DE LOS SOBERANOS INGLESES

VICENZA, 13.— Los soberanos británicos llegaron hoy a ésta. En la estación se les hizo un imponente recibimiento, dándoseles una entusiasta bienvenida. En la visita que hicieron a las catedrales y a los cementerios fueron acompañados por altos funcionarios.

Durante la visita al Cementerio Británico, el Rey Jorge pronunció un sentido discurso, en el que en su propio nombre y en el de la Reina, rindió en representación del pueblo británico un homenaje de gratitud a los muertos de la guerra. En algunos pasajes de su discurso elogió a Italia como cuna de la civilización e hizo alusiones a la amistad italo-inglesa.—(U. P.).

LA RECONSTRUCCION DE LA CALABRIA Y SICILIA

ROMA, 13.— Se ha anunciado que el Gobierno no alterará el programa de reconstrucción de los distritos de la Calabria y Sicilia, afectados con el terremoto a pesar del manifiesto lanzado por el Prefecto de Mesina, después del incidente del día Jueves.

Se espera que el Prefecto será reprendido como resultado de su inexcusable actitud.—(U. P.).

ANIVERSARIO DE LA PROMULGACION DE LA ENCICLICA RERUM NOVARUM

ROMA, 13. — La Federación Blanca del Trabajo ha lanzado un manifiesto con ocasión del aniversario de la promulgación de la Encíclica Rerum Novarum, en la que se urge que los trabajadores sigan ateniéndose en sus cuestiones sociales a las disposiciones de esta Cristiana Magna Carta.—(U. P.).

IMPERMEABLES
INGLESES

Ofrecemos un gran surtido en formas de novedad y gran variedad de clases.

A precio en extremo ventajoso

Aproveche esta oportunidad.

Departamento especial de

MORRISON & Co.

AHUMADA 65 - 77 — SANTIAGO

STANCHIONS PARA ESTABLOS

(MARCA "LOUDEN")

Los stanchons "LOUDEN" son los más sencillos y prácticos para las lecherías.
Fabricados enteramente de acero, son a la vez livianos y resistentes.
Para las vacas, son más confortables que cualquier otro Stanchion.
Para el hacendado, son los más durables e HIGIENICOS.
Usados en los establos de todas las lecherías MODERNAS.

SANTIAGO :-: BANDERA ESQ. CATEDRAL

WILLIAMSON & Co.

Vendedores de la mejor maquinaria.

14-M.

L. CH.

Jabón de Atrecho

Legítimo. Lo mejor y más barato para el baño y tocado.

L. G.

13-M.

Maniquíes Ortega

Aparatos para vidrieras de todas clases y estilos.

Maniquíes muñecas de cera, se venden de ocasión.

FABRICA,
Rosas 1869
Entre Barroso y Av. Brasil
CASILLA 1255
Jacinto R. Ortega
FABRICANTE

14-M.

Siente Ud. Frío?

HERRANZ

LE OFRECE

CAMISETAS y Calzoncillos afranelados, a $ 15.80,
... $ 7.50
12.50 y... $ 8.50
CALZONCILOS piel afranelada, a $ 13.50, 12.50 y $ 29.50
SALDO Calzoncillos lana gruesos y regulares, a.. $ 55.00
CHALECOS lana con cuello (vuelta ancha), a
GUANTES nacionales (fabricación reciente), $ 14.80
$ 18.50 y... $ 22.00
GUANTES ingleses y franceses, a $ 27, 26 y... $
GUANTES para señora, a $ 18.50, 17.50, 8.50, 6.80
y... $ 8.80

ARTICULOS PARA LLUVIA

PARAGUAS de seda, a $ 86, 84, 80, 60 y... $ 55.00
PARAGUAS de satín impermeable, a $ 26, 22, $ 13.80
16.50, 14.50 y... $ 17.50
ZAPATILLAS goma para caballeros, a... $ 15.00
ZAPATILLAS goma para señoras, a... $ 11.50
ZAPATILLAS goma para niño, a $ 13.50 y...

Portal Fernández Concha 914
Entrando por Estado

Muebles, Catres, Colchones, Sommiers etc.

NO DEJE DE CONSULTAR LOS PRECIOS EN EL

DEPOSITO CENTRAL DE LA FABRICA

AHUMADA 28 Y 32

Ventas por mayor y menor atiende la Fábrica: Copiapó 333, al llegar a

GRAFICAS DEL EXTERIOR

LOS ORIGINALES DE TODOS LOS CABLEGRAMAS QUE SE INSERTAN EN ESTA SECCION ESTAN A DISPOSICION DEL PUBLICO EN ESTA IMPRENTA

LORD CURZON FIRMO AYER LA RESPUESTA DE GRAN BRETAÑA AL RECIENTE OFRECIMIENTO ALEMAN

LORD CURZON HA CONTESTADO LA NOTA ALEMANA

Considera que la proposición no corresponde, ni en la forma ni en el fondo, a lo que esperaba Gran Bretaña. — Alemania debe reconsiderar su ofrecimiento.

LONDRES, 13.— Lord Curzon firmó la respuesta que fué entregada hoy al Embajador alemán y en la que se deja establecido que las proposiciones han causado "honda desilusión" porque, en primer lugar, la suma ofrecida, no solamente es insuficiente, sino que, además, se basa en empréstitos cuyo éxito es siempre especulativo. Luego después, Alemania no ofrece las garantías que debiera presentar.

En la nota se agrega que Gran Bretaña espera que Alemania, por su propio interés, verá la conveniencia de desplegar mayor disposición para hacer frente a las realidades del caso, descartando todas las cuestiones que puedan dar lugar a controversias y que, en vista de ello, procederá a reconsiderar y ampliar sus proposiciones en forma que las conviertan en una base adecuada para mayores discusiones.

La nota va dirigida a Francia aún más que Alemania, pues, en oportuna, Gran Bretaña estará dispuesta a unirse en la discución con los aliados, con los cuales comparte Gran Bretaña el interés práctico de las reparaciones y a los que no tiene el deseo de abandonar.

Además, Gran Bretaña desea terminar con esta situación de peligro internacional. "Sin embargo— agrega— Alemania debe reconocer antes que se requiere de su parte una contribución más seria y más precisa que aquellas de que ha dado prueba hasta ahora".

Asegura más adelante que Alemania pudo pronosticar y evitar esta recepción desfavorable a su nota, pues, su ofrecimiento no corresponde, ni en la forma ni en el fondo, a lo que Lord Curzon esperaba y queda muy por debajo deo la suma moderada que Gran Bretaña propuso en Enero, en París.

Considera el éxito del insinuado empréstito internacional como muy problemático.

RALPH H. TURNER.— (U. P).

ESTADOS UNIDOS

Alrededor del futuro match Firpo - Willard

NUEVA YORK 13.—Algunos telegramas dejan entender que si Tex Rickard decide que el encuentro Firpo-Willard tenga lugar en 30 de Junio, tendría el propósito de organizar para el 3 de Setiembre la pelea Dempsey-Willard, la que sería seguida del match Firpo-Dempsey, el que tendría lugar en Sur América, probablemente, en el mes de Noviembre.

La prensa, en general, lamenta que Firpo no peleara con Willard en lugar de Mc. Auliffe, estimando que habría podido poner knock out a Willard más o menos tan fácilmente como puso a Mc. Auliffe.

Como se ha dicho, es posible que el encuentro Firpo-Willard se verifique el 30 de Junio, aunque podría ser un obstáculo para que el match tuviera lugar en esa fecha, el que Firpo, por contrato que tiene ya celebrado, tendrá que pelear en México el 17 de Junio, lo que le obligaría a sostener una segunda pelea, su encuentro con Willard, apenas quince días después.

El campeón argentino se levantó tarde hoy. Abandonó su departamento acompañado de algunos amigos. Recibió numerosos telegramas en los que se le felicitaba por su nueva victoria.—(U. P.) .

COMENTARIOS SOBRE EL MATCH WILLARD-JOHNSON

NUEVA YORK 13.—Los críticos boxeriles, ocupándose del match Willard-Johnson, declaran que el Willard se demostró una vez más como un formidable boxeador, sobre todo si se atiende a que no desplegó ninguna defensiva excepcional.

Agregan los expertos que dado el caso de un nuevo encuentro de Willard con Dempsey, el primero estaría indudablemente en mejores condiciones que cuando peleó con Dempsey en Toledo.—(U. P.)

ARRESTO DE UN TERRORISTA

NUEVA YORK, 13.—La policía ha arrestado al electricista N. O. Ahlerner, acusado de haber tenido participación en el atentado dinamitero en Wall Street, en Setiembre de 1919.—(U. P.)

EL MATCH FIRPO-WILLARD SE REALIZARA PROBABLEMENTE EL 30 DE JUNIO

NUEVA YORK 13.—Se asegura que es muy probable que el match Firpo-Willard se verifique el 30 de Junio próximo y que el encuentro del ganador de este match con Jack Dempsey tenga lugar el 3 de Setiembre de este año. Aunque se había asegurado que en opinión de Tex Rickard el ganador de esta pelea sería el campeón argentino, Rickard ha declarado a la United Press que no desea adelantar una opinión personal.

Tanto Firpo como Willard se manifiestan deseosos de pelear, por lo cual no parece haber ningún obstáculo para que este encuentro se verifique pronto.—(U. P.)

BRASIL

IRA A BUENOS AIRES UNA CELEBRE CANTANTE RUSA

RIO DE JANEIRO, 13.— La célebre cantante rusa Ganstalky, se dirigirá en breve a Buenos Aires, donde dará una serie de conciertos. Esta artista hizo recientemente una jira por Siberia, Japón, China y las Indias Orientales. —(U. P.).

EL MOVIMIENTO SEDICIOSO

MONTEVIDEO, 13.— Comunicaciones recibidas de la frontera brasileña anuncian que los revolucionarios se apoderaron nuevamente de Alegrete. De Rivera anuncian que ayer las tropas gobiernistas revolucionarias ocuparon el territorio uruguayo, persiguiendo a sus supuestos enemigos.— (U. P.)

UN LIBRO DE PROPAGANDA

RIO JANEIRO, 13.— La Cámara Internacional de Comercio compila los datos necesarios para dar a la publicidad un libro que se titulará "Brasil de una ojeada", dedicado a los financistas, banqueros, turistas y periodistas. —(U. P.)

LA COMPAÑIA LIRICA

RIO JANEIRO 13.—Mañana llegará la Compañía Lírica al Teatro Colón. Continuará viaje después a Buenos Aires. También viene el empresario Mocchi.—(U. P.)

CONMEMORACION DE LA ABOLICION DE LA EXCLAVITUD

RIO JANEIRO 13.—Se ha celebrado la conmemoración de la ley que abolió la esclavitud.—(U. P.)

EL EX-PRESIDENTE AYALA VISITA RIO JANEIRO

RIO JANEIRO 13.—A bordo del "Massilla" llegó el ex-Presidente del Paraguay, señor Ayala, y señora. Fueron recibidos por el Ministro Castello Branco y representantes del Ministerio de Relaciones.

Gastao Rio Branco les ofreció un almuerzo en el Hotel Gloria. Después el ex-Presidente Ayala visitó la ciudad.

El Canciller envió un bouquet a la esposa del señor Ayala.

El "Massilla" zarpó a las 5 P. M. —(U. P.)

GRAVES SUCESOS EN LA PROVINCIA ARGENTINA DE SAN JUAN

El Gobernador cesante se resiste a entregar el mando, impidiendo la apertura de la legislatura. — Los radicales bloquistas se apoderan en el interior de algunas reparticiones públicas. — Se pide la intervención federal en la provincia.

BUENOS AIRES, 13.— Comunican de San Juan que las tropas de la policía ocuparon los alrededores de la Legislatura, impidiendo el ingreso al local a los legisladores. Los presidentes de la Cámara, lo mismo que los diputados y senadores telegrafiaron al Presidente de la República solicitando el apoyo de las tropas federales para realizar la apertura de la legislatura.

El vice-gobernador cesante, señor Castro, se resiste a entregar el mando, alegando que su mandato fenece el 9 de Julio. Entretanto el nuevo Gobernador elegido por el radicalismo bloquista tomó posesión del cargo, prestando juramento en el local de la Municipalidad de Concepción, en vista de la clausura del edificio legislativo de San Juan.

Entrevistado el Ministro de Gobierno provincial, señor Ferrer Oro, manifestó que las medidas tomadas por el Gobernador Castro tendían a garantizar el orden, en vista de los actos sediciosos de los radicales bloquistas. Agregó que la policía no hacía otra cosa que cumplir órdenes que les han sido impartidas como medidas preventivas.

El Gobernador Castro telegrafió al Congreso Nacional, solicitando la intervención federal, fundándose en la necesidad de salvaguardiar las garantías constitucionales contempladas en la Carta Fundamental.— (U. P.)

SAN JUAN, 13.— La policía patrulla las calles. Un grupo de radicales bloquistas, encabezado por Camilo Yáñez, se apoderó de la cárcel, cuya guardia no opuso resistencia. Yáñez fué nombrado alcaide de ella.

Se anuncia que esta noche los partidarios de Cantoni se apoderarán de varias jefaturas departamentales, especialmente de las más apartadas. No obstante, la policía anuncia que las jefaturas políticas departamentales se hallan seguras. Los vecinos, armados, colaboran con los jefes políticos para mantener el orden.

Noticias recientes de Concepción hacen saber que mientras se dirigía a la jefatura política el jefe de investigaciones, don Félix Elizondo, fué baleado por un grupo de personas. Elizondo falleció momentos después. Un agente que lo acompañaba resultó herido.

Concepción se encuentra a 20 kilómetros de San Juan.—(U. P.)

BOLIVIA

ENTUSIASTA RECIBIMIENTO A ARTURO PALACIOS

LA PAZ, 13.—Procedente de Lima ha llegado a esta capital el señor Alfredo Palacios. Los universitarios le tributaron un cariñoso recibimiento en la Estación. Los alrededores se encontraban llenos de público el que lo saludó entusiastamente.

Los universitarios le ofrecieron un almuerzo. Mañana se realizará una velada en su honor en el Teatro Municipal.—(U. P.)

ARGENTINA

CLAUSURA DE UNA EXPOSICION

BUENOS AIRES, 13.— Hoy fué clausurada la exposición de Granja, organizada por la Sociedad Rural Argentina. Con este motivo se realizó un concurso hípico de civiles, acto que fué amenizado por bandas de la policía y del ejército. —(U. P.)

EL SENADO NO SESIONA AUN

BUENOS AIRES, 13.— No realizó ayer el Senado—como se había anunciado—su primera sesión ordinaria por falta de quorum.— (U. P.)

EL ESTATUTO UNIVERSITARIO

BUENOS AIRES, 12.—Se anuncia que el diputado señor Pinto presentará un proyecto a la Cámara, reformando las bases del estatuto universitario.— (U P.)

PARAGUAY

DEPORTADOS COMO AGITADORES

ASUNCION, 13.— Han sido deportados de la capital, don Fidel Ferreira y los ciudadanos Cesáreo Riquelme y Natalio Frutos, quienes han confesado ser agitadores. —(U. P.).

PERU

EN HONOR DE UN GENERAL NORTEAMERICANO

LIMA, 13.— En la Escuela Militar se ofreció una recepción en honor del general norteamericano Babbit, que ha llegado a bordo del crucero "Birmingham". — (U. P.)

VALPARAISO (DE NUESTROS CORRESPONSALES EN VALPARAISO)

LA FIESTA EN HOMENAJE A JUANA DE ARCO

En la mañana de ayer se reunió la colectividad francesa de Valparaíso, en la Iglesia del Asilo del Salvador, para rendir un homenaje a la heroína y santa patrona de Francia, Juana de Arco.

El servicio religioso fué oficiado por el Obispo Iltmo. señor Gimpert, Gobernador Eclesiástico de Valparaíso, y al acto asistió el Intendente de la provincia, miembros del Cuerpo Consular, jefes de la Armada, destacados miembros de la colectividad francesa porteña y los miembros de la Bomba francesa.

A más de escogida orquesta, trozos de canto y volín ejecutados por distinguidas damas de la sociedad, la banda del Regimiento Maipo.

EL CONSUL DE FRANCIA, EL INTENDENTE DE LA PROVINCIA SEÑOR PINTO CONCHA, EL CONTRALMIRANTE SOFFIA Y MIEMBROS DEL CUERPO CONSULAR QUE ASISTIERON A LA FIESTA EN HONOR DE JUANA DE ARCO

LA NUEVA PLANTA AUTOMATICA DE TELEFONOS

AYER SE EFECTUA LA INAUGURACION OFICIAL ANTE LAS AUTORIDADES E INVITADOS

En la mañana de ayer se efectuó en Valparaíso la inauguración oficial de la nueva planta automática de teléfonos, que había entrado a funcionar desde las cuatro de la tarde del Sábado.

A pesar de lo desconocido del sistema para el público, en las 24 horas de uso que lleva recorrido, no ha habido ninguna dificultad, y las nuevas instalaciones han funcionado perfectamente, lo que prueba las bondades indiscutibles del sistema, desconocido en Chile, y que para el público tiene la enorme comodidad de comunicarse directamente con quien desea, y sólo en caso de estar ocupado el teléfono solicitado, no podrá obtener comunicación instantánea; igualmente, para cortar y solicitar otra comunicación, inmediatamente, queda desconectada con sólo colgar el fono.

La oficina de reclamos atenderá al público con toda prontitud y se dieron las explicaciones del caso a quienes lo solicitaron.

Como en repetidas ocasiones hemos hablado extensamente de este sistema automático de teléfonos, no entraremos en nuevos comentarios.

EL GERENTE DE LA COMPAÑIA INGLESA DE TELEFONOS, EL PRIMER ALCALDE Y DEMAS INVITADOS AL ACTO DE LA INAUGURACION DEL SISTEMA AUTOMATICO

El señor Ernesto Varas, Gerente de la Compañía Inglesa, en Valparaíso, invitó para ayer a las diez de la mañana, a las autoridades locales y personalidades de la sociedad, a recorrer las nuevas instalaciones y después a servirse una colación matinal en uno de los salones de la Compañía.

Asistieron cerca de un centenar de personas, entre las que anotamos al Gerente de la Compañía Inglesa de Teléfonos y personal de la misma, el primer Alcalde, señor Carlos Rodríguez Alfaro; miembros del Congreso, Director de Correos y Telégrafos de Valparaíso, Gerentes de los Cables e importantes firmas comerciales, etc.

Pronunciaron brillantes discursos, demostrando el adelanto que este acto significaba para Valparaíso, el primer Alcalde, señor Rodríguez Alfaro; el Gerente, señor Ernesto Varas; Diputado radical señor Arturo Cubillos Pareja y varios otros.

Cerca de las 12 M. principiaron a retirarse los concurrentes a este brillante acto social.

De Europa

El 17 del presente debe llegar a Buenos Aires, para seguir a este puerto, por vía transandina, el señor José Ríos Arias y su familia, que regresan al país después de una permanencia de seis meses en Europa.

A Estados Unidos

El 5 de Setiembre próximo se dirigirá a Estados Unidos, a bordo del "Aconcagua", el distinguido facultativo y político porteño doctor don Alfredo Callejas, quien permanecerá en la Gran República hasta Enero próximo.

Desgraciado accidente

A las 11 de la mañana de ayer ocurrió en la calle Bustamante esquina de Valdivia de esta ciudad, un desgraciado accidente.

En los momentos que Aurora Rosende Millán, empleada de un distinguido facultativo de Valparaíso, atravesaba la calle, fué atropellada por un tranvía, que la destrozó horrorosamente.

La pobre mujer recibió una muerte instantánea.

INFORMACIONES DEL INTERIOR (DE NUESTROS CORRESPONSALES)

VALDIVIA

NAUFRAGA UNA CHATA PERECIENDO AHOGADAS SEIS PERSONAS

EL ACCIDENTE OCURRE EN EL RIO QUEMUR

(De nuestro Corresponsal, por Telégrafo)

VALDIVIA 13. — En el río Quemur y en un punto cercano a Maullín naufragó la chata con la cual se hacía el balseo en ese lugar.

A consecuencias del naufragio perecieron ahogados Benedicto Hernández, Antonio Ruiz, Juan Toledo, Gabriel Ruiz, Luciano Carril y otro de apellido Silva.

El accidente se debió a que un fuerte golpe de mar gruesa volcó la embarcación, no dando tiempo a sus tripulantes de ponerse en salvo, los que fueron arrastrados por la corriente que en ese punto es más o menos intensa.

DONACION DE UN SITIO PARA EL HOSPICIO

(De nuestro corresponsal, por telégrafo)

VALDIVIA 13.— El conocido industrial señor Alberto Haverbeck ha donado a laa Sociedad de Beneficencia de Señoras de esta ciudad un sitio con el objeto de que en él se construya un hospicio en que se hallarían los numerosos ancianos desvalidos que pululan por las calles implorando la caridad de los transeuntes.

REINA INTESO FRIO EN LA REGION

(De nuestro corresponsal, por telégrafo)

VALDIVIA 13.—En estos días han reinado en esta región intensos fríos, y por informaciones llegadas de comarcas cercanas a la cordillera se sabe que allá ha estado nevando.

En la región de Puyehue la nieve ha caído con más intensidad.

Anoche cayó en esta ciudad una gran helada, que ha quemado completamente las plantas en los jardines.

SITIO PARA LA CONSTRUCCION DE UN HOSPICIO

VALDIVIA. — El acaudalado industrial y gran filántropo señor Alberto Haverbeck tiene el propósito de obsequiar a la Sociedad de Beneficencia de Señoras un sitio en la calle Bueras, que será destinado a la construcción de un Hospicio.

La iniciativa del señor Haverbeck ha merecido unánimes aplausos en los diferentes círculos de esta población, pues la construcción del Hospicio en referencia viene a llenar una necesidad que se hacía bajo todo punto de vista indispensable.

TERMINA LA HUELGA DE LA FABRICA HARDESSEN

VALDIVIA.—La huelga provocada en la Fábrica de la Firma Hardessen ha sido solucionada después de la última reunión celebrada entre los patrones de la fábrica y una delegación de obreros, en la Intendencia.

Después de oír a ambas partes el señor Intendente propuso un temperamento que fué aceptado por ambas partes. Este fué que los obreros dispondrían de media hora para almorzar y trabajarían los Sábados hasta las 5 en vez de las 6 como se les podía.

LA VOZ DE LAS PROVINCIAS

"El Sur" de Concepción

Califica de "medida de buen gobierno" el decerto dictado por el Ministro de Instrucción, señor Salas Romo, colocando a los Liceos de Niñas bajo la tuición superior del Consejo de Instrucción Pública. Señala los diversos defectas de que adolece actualmente la organización y marcha de esos establecimientos por no estar incorporados al Estado con una ley de carácter permanente, sino dependiendo en gran parte del Ministerio de Instrucción, lo que determina el peligro de influencias políticas y de otro orden. Estima que el decreto Salas Romo viene a salvar esos defectos, secreto que cumple los requisitos legales y constitucionales en vigencia y que no merece las críticas que una obcecación partidista ha formulado en su contra.

"El Correo del Sur" de Puerto Montt

Comenta la actividad comercial e industrial que ha traído consigo el tráfico de vapores de gran calado en la bahía y augura un próximo florecimiento de la región gracias a este eficaz medio de comunicación con el exterior. Hace algunas consideraciones sobre la riqueza extraordinaria de la zona austral, la cual incluso Chiloé debe tener su puerta de salida por Puerto Montt. Refiriéndose a la creencia de que la bahía no permite el anclaje de barcos de gran calado dice que el movimiento anotado últimamente es la mejor prueba que se puede oponer a esa aseveración.

Sobre los contrabandos de Pucón

En una información telegráfica trasmitida desde Temuco el 7 del presente, sobre las incidencias a que ha dado lugar el proceso por contrabandos de animales en Pucón, se dijo que la casa Etchevers aparecía implicada en diversos cargos y que carecía de jefes responsables.

Informaciones posteriores y autorizadas de esta misma firma han venido a establecer que esas noticias eran inexactas y completamente desprovistas de fundamento, pues la casa Etchevers tiene jefes responsables y actualmente está en Santiago uno de sus representantes legales.

Este caballero nos ha informado ayer que la casa Etchevers no ha tenido relación alguna en estos incidentes, que no ha estado afectada en ningún momento con cargos en el sumario y que no era efectivo asimismo que hubiera sufrido tropiezos por esta causa en la marcha de sus negocios.

Y la prueba, nos dijo, es que en este mismo momento me encuentro en Santiago finiquitando importantes negociaciones de la casa.

CONCEPCION

HIGIENIZACION DEL MERCADO

CONCEPCION. — Desde tiempo atrás la Municipalidad ha tenido el propósito de proceder a higienizar el Mercado en la forma más completa posible.

Con este propósito se pidieron propuestas que fueron abiertas últimamente en la Alcaldía como consta del acta suscrita en esa sesión.

Con la aceptación de algun propuesta se realizarán las aspiraciones largamente esperadas por la población que desea ver higienizado por completo dicho establecimiento.

CRIMEN COMETIDO EN LAS INMEDIACIONES DE ARAUCO

CONCEPCION.—En las inmediaciones del pueblo de Arauco ha sido cometido un crimen en la persona de un pacífico agricultor el señor Elías Dávila López.

Según parece en la noche del Martes 8 del presente llegaron a las casas del señor Dávila varios malhechores con el propósito de asesinar al dueño y robarle después especies de importancia que allí tenía.

Al día siguiente un mozo del señor Dávila notó la ausencia de éste y creyendo se habría quedado dormido se dirigió a su dormitorio para despertarlo.

Su sorpresa fué grande al ver al señor Dávila tendido en su cama horriblemente acuchillado.

La víctima se encontraba en medio de un charco de sangre, con la cabeza casi enteramente separa del tronco y el cuerpo ferozmente apuñaleado.

Los bandidos desaparecieron con varias especies de valor que el señor Dávila guardaba consigo en su habitación.

LLANQUIHUE

ES DETENIDO UN AUDAZ RATERO

OSORNO.—Ha sido detenido en esta ciudad el sujeto Juan Alberto Alvarez, uruguayo, casado con la mujer Elena de Alvarez. Además fué detenido Carlos Delbeg todos los cuales pertenecen a la Compañía de Comedias "Excelsior", que se encontraba en esta ciudad.

Las causas de esta detención es haberse descubierto varios robos algunos de ellos cuantiosos, y de los cuales eran autores estos sujetos.

Los detenidos han sido puestos a disposición del Juzgado de turno.

MAGALLANES

EXPOSICION GANADERA

PUNTA ARENAS.—Por informaciones recogidas en los círculos agrícolas y ganaderos se ha llegado a averiguar que se desarrollan activos trabajos para la orgnización de una exposición ganadera.

Según el programa habrá las siguientes secciones: ovinos, caballares, vacunos, porcinos, aves de corral y un concurso de vellones de lana.

LUNES CLASICO
de LA REINA DE LAS MEDIAS.
KRABBELKISTE
(La caja de las suertes)
$ 2.50
Cada par de Calcetines, sin tomar en cuenta su valor anterior.
Al que madruga Dios le ayuda!
No olvidarse:
HOY: AHUMADA 360

EL PROXIMO MENSAJE PRESIDENCIAL

EL PRESIDENTE DE LA REPUBLICA PREPARA EL MENSAJE QUE DEBERA LEER EL 1.o DE JUNIO PROXIMO EN EL ACTO DE LA APERTURA DE LAS CAMARAS

El señor Alessandri dará en este documento una especial importancia a la cuestión internacional en Sur-América y se referirá a los propósitos de Chile al proponer en el programa de la V Conferencia Panamericana la cuestión de la reducción de los armamentos

El estado de nuestra Hacienda Pública será un tópico que deberá ser considerado con especial interés

A diecisiete días de la fecha en que habrán de inaugurarse las sesiones ordinarias del Congreso Nacional en que el Presidente de la República deba leer el Mensaje en que se dé a conocer la labor hecha en el año que termina el 1.o de Junio y los propósitos del Ejecutivo en el período que se inicia, las actividades en las distintas reparticiones públicas se han dejado sentir en forma más sensible.

LA LABOR DEL PRESIDENTE DE LA REPUBLICA

Aparte de las atenciones que le ha impuesto la preparación de la defensa de nuestros derechos sobre Tacna y Arica ante el árbitro, el Presidente Harding, el Presidente de la República ha debido atender durante estos últimos días al trabajo de la preparación del Mensaje que deberá leer en el acto de la apertura de las Cámars el 1.o de Junio próximo.

Atendiendo a instrucciones impartidas a los distintos Ministerios, han comenzado a llegar a la Secretaría Presidencial, los antecedentes relativos a la administración pública.

LA SITUACION INTERNACIONAL

Se nos ha informado que el Mensaje Presidencial de este año, será de una gran importancia internacional.

En este documento el señor Alessandri dará a conocer la situación de Chile ante el concierto de las Naciones del Mundo, en especial ante las de la América y hará una síntesis minuciosa de la actuación que le ha cabido ante la V Conferencia Panamericana, realizada últimamente en Santiago.

No será extraño, tampoco, entre los distintos temas que toque el Mensaje Presidencial, la cuestión de la reducción de los armamentos entre los países del Continente americano, tesis propuesta por Chile y que tanto ha preocupado a la América en estos últimos días.

Se referirá también, se nos ha dicho, a las últimas gestiones iniciadas por el Gobierno de Bolivia sobre la revisión del Tratado de 1904 y a la actitud observada por nuestro Gobierno, en el sentido de no aceptar negociaciones sobre la base, de revisión del Tratado, sin perjuicio de oír proposiciones a base de justas compensaciones.

LA SITUACION FINANCIERA

Otro punto al que el señor Alessandri ha prestado una especial atención en su Mensaje, es el que se relaciona con el estado de nuestra Hacienda Pública.

Debido al atraso con que fueron despachados los Presupuestos el año último y que sorprendió el 31 de Diciembre, fecha en que deben cerrarse los libros de la contabilidad fiscal, sin que se hubiera podido invertir la totalidad de los ítem debido a la falta de fondos, toda vez que el empréstito de los 135 millones de pesos fué colocado en Noviembre, quedando, en consecuencia, en la cuenta de "Sueldos y gastos por pagar", muchos millones de pesos, la Dirección General de Contabilidad no ha podido dar término al Balance Fiscal.

Por esta circunstancia, se ha dejado para el último momento, que lo será el 22 de Mayo más ó menos, la parte del Mensaje que trata sobre esta cuestión, por cuanto para esa fecha el Primer Mandatario ya podrá disponer de los datos exactos que le suministre la Contabilidad.

Estos cálculos se harán este año tanto más difíciles, debido a que por el momento no se sabe con cuanto se podrá disponer para la atención de los gastos de la Nación, ni tampoco las obligaciones que haya de atenderse, ya que no se han despachado las leyes que conceden subsidios o rentas al Estado y las que fijan los gastos anuales de la Administración.

LA PROCESION DEL SEÑOR DE MAYO

AYER SE EFECTUO CON TODA SOLEMNIDAD Y CON ASISTENCIA DE NUMEROSOS FIELES

LA PROCESION FRENTE AL TEMPLO DE SAN AGUSTIN

En la tarde de ayer se efectuó con la solemnidad de todos los años la procesión del Señor de Mayo.

A las cuatro y media, hora fijada para la salida desde el templo de San Agustín, una numerosa concurrencia se encontraba estacionada en las calles adyacentes y tras los cordones tendidos por la fuerza de policía que tenía a su cargo el resguardo del orden.

Momentos después se dió comienzo a la procesión y se organizó la columna que iba precedida por la banda de los Talleres de San Vicente, siguiente a continuación el anda de la Virgen del Rosario y más atrás el anda de Cristo Crucificado.

Ambas andas eran llevadas a pulso por los fieles, los cuales entonaban cánticos y oraciones.

La columna siguió por la calle del Estado hasta la Plaza de Armas y después de dar una vuelta en torno de ésta bajó por Ahumada hasta Moneda doblando en seguida por Estado hasta el templo, dándose por terminada en este sitio la procesión con el ritual de estilo.

LAS DEFICIENCIAS EN EL SERVICIO JUDICIAL

DE NUESTRO PAIS

EL DEFENSOR DE MENORES DE VALDIVIA PROXIMO A RETIRARSE DE LA MAGISTRATURA. — DIRIGE UNA LARGA EXPOSICION A LA CORTE SUPREMA DANDO A CONOCER LAS IRREGULARIDADES QUE HA PODIDO OBSERVAR Y LA FORMA COMO A SU JUICIO PODRIAN SER CORREGIDAS

"Si no se toman las medidas apropiadas, cabría declarar, aunque fuera doloroso, que en nuestro país no existe el poder judicial", termina diciendo el señor Sepúlveda

[illegible] los círculos judiciales y forenses ha producido sensación en estos últimos días una denuncia que acaba de elevar a la Corte Suprema el Defensor de Menores de Valdivia, don Nicolás Sepúlveda, antiguo funcionario cuya personalidad es muy conocida en los círculos judiciales.

En su exposición, el señor Sepúlveda hace ver a la Corte Suprema las poquísimas o ningunas facilidades que ha encontrado en el desempeño de su cargo y la no existencia de las garantías que le son necesarias para servir éste en debida forma. Hace también algunas importantes declaraciones sobre los Ministros visitadores que no cumplen con la misión que se les encomienda, como asimismo acerca de la negligencia con que se han atendido las peticiones de mejoramiento de los servicios judiciales que ha elevado.

En una de sus partes principales, el informe del señor Sepúlveda, hablando de los Ministros visitadores, expone que hace más de cuatro años que elevó a la Corte una petición para que se diera término a la visita que corría a cargo del Ministro señor Roberto Pinto, visita que hasta ese momento no se había efectuado. La Corte de Valdivia nombró entonces Ministro visitador en lugar del señor Pinto al señor Alejandro Escobar, quien falleció sin haber terminado su tarea, siendo designado nuevamente el señor Pinto para dar término a ésta. El señor Sepúlveda hace saber a la Corte Suprema que hasta el momento no ha podido imponerse del resultado de la visita por haberse extraviado el cuaderno correspondiente.

Más adelante, refiriéndose al proceso de amobilidad contra el Juez Letrado de Valdivia, y que fué instruído por el mismo señor Ministro don Roberto Pinto, el señor Sepúlveda hace ver gravísimos cargos en contra de este funcionario judicial, a quien acusa de "no haber dado al proceso de amobilidad ninguna tramitación legal, ni la de querella de capítulos ni la de un proceso criminal, ni la del procedimiento sumario que en apariencia intentó seguir, sino más bien siguió un procedimiento arbitrario, el más apropiado para no instruir proceso alguno".

En seguida, el señor Sepúlveda hace algunas consideraciones acerca de la inconveniencia que queda de manifiesto al haberse concedido al Juez Letrado en referencia su jubilación antes de que estuviera terminado el proceso de amobilidad que se seguía en su contra.

A este respecto, hace ver que, a su juicio, no es motivo suficiente el haberse concedido la jubilación para que se archive el proceso de la visita judicial que hace con el objeto de establecer los vacíos y deficiencias que en el servicio existen, y termina diciendo que cree que aún queda pendiente una investigación para establecer las incorrecciones cometidas por el Ministro visitador señor Pinto en el desempeño de su misión.

En la parte final de su exposición, el señor Sepúlveda dice a la Corte Suprema:

"Próximo a retirarme del servicio judicial, en el cual no he encontrado las facilidades y garantías necesarias al lleno de mis funciones, ni se han atendido, como esperaba, mis peticiones de fiscalización, encaminadas al mejoramiento de la administración de justicia, pues, si bien he sido oído por US., no se han respetado sino en apariencia sus instrucciones, resultando burladas en definitiva, creo procede dar término a mi misión en la magistratura con esta exposición clara y sincera de los motivos que me inducen a mi retiro, librando así el último esfuerzo para el restablecimiento de una fiscalización abandonada y la reorganización de un servicio desquiciado, en el cual mi concepto de dignidad no me permite continuar".

Termina la exposición deseando que en breve se pueda reorganizar el servicio judicial de nuestro país, servicio que, dadas sus condiciones actuales, más contribuye al mal que al bien de los ciudadanos de la República, ya que el abuso que de él se hace sólo fomenta las incursiones en contra de la ley y de la tranquilidad del país; "si no se toman medidas apropiadas en el sentido que se deja insinuado, cabría declarar, por doloroso que sea, que no existe en nuestro país el Poder Judicial", finaliza diciendo el señor Sepúlveda en su exposición a la Corte Suprema de la República.

Comité contra el alza de las tarifas tranviarias y pro-nacionalización de la industria eléctrica

Con numerosa asistencia y presidida por el señor Luis Benelli y actuando el secretario señor Manuel Jorquera O., celebró asamblea antenoche este Comité para seguir ocupándose del problema tranviario.

Fueron aprobados los poderes de los delegados señores Francisco J. Urrutia y Viterbo Alvear, que en representación de la Agrupación Departamental de Santiago de la Asociación General de Profesores de Chile, cooperará a la labor de este Comité. El Partido Popular designó al señor Alfonso Miranda, para que lo represente en compañía del señor Juan B. Naranjo, ante este comité.

El señor Enrique Phillips envió por intermedio de un delegado, un proyecto para que lo auspiciara el Comité ante los Poderes Públicos, con el fin de presentar una solución al problema. Este proyecto, después de discutido, se nombró a los señores Aníbal Mena, Alfonso Miranda y Enrique Phillips, para que lo estudien y presenten informe en la próxima sesión.

El tesorero señor José Sáez, presenta un proyecto en el que se contempla una fórmula para que la Empresa hiciera circular los tranvías en las líneas que han sido suspendidos, haciendo transacción con el no cumplimiento del artículo 29, del reglamento. Este proyecto se debatió largamente y se consideró que no debía el Comité hacer transacción de ninguna especie, y exigir sí, el cumplimiento legal de los contratos-leyes que están en vigencia y que no se podía pedir a la I. Municipalidad cosas que no estén contempladas en los contratos.

En vista de que la I. Municipalidad nombró los miembros que han de componer la comisión que estudiará este problema y tomando en cuenta que no debe tomar parte en dicha comisión representación del Gobierno y más aún que la I. Municipalidad no debe darle auje a esta comisión mientras la Empresa no dé pruebas que está dispuesta a servir al público y desea su debida comodidad, dando cumplimiento a los contratos y la Municipalidad exigir este cumplimiento como es su deber, para que se pueda tener confianza que los nuevos arreglos serán tomados en forma equitativa y estarán contemplados los intereses de los obreros y empleados; es así como este Comité, velando por los intereses de los obreros y empleados ve un peligro en la comisión que se organiza para solucionar este asunto, que no se ha probado que es un mal negocio por no cumplir hasta la fecha la Empresa con los contratos contraídos, demostrando en esta forma que no desea un arreglo justo sino que pretende imponer precios a su gusto sin rendir cuentas a sus favorecedores para que estos se consideren sus desmedidas ambiciones.

Después de terminado el debate se tomaron, entre otros los siguientes acuerdos:

1.o Pedir a la mayoría municipal que exija de la Compañía Chilena de Electricidad Limitada, el inmediato cumplimiento del artículo 29 del reglamento del año 1905, modificado el 2 de Marzo último y que pide la circulación de 600 tranvías.

2.o Celebrar comicios vespertinos a partir del Lunes 14 del presente para formar la opinión pública y organizar un gran comicio en caso de que la I. Municipalidad no haga cumplir los reglamentos.

3.o Comisionar a los señores Cisternas, José C. Mercado y Juan Bustamante, para que visiten las sociedades de Santiago, haciendo propaganda e informando a todos la situación del problema, que es muy grave, para los intereses de los trabajadores; y

4.o Celebrar sesión el 14 del presente.

Citación

Se cita a todos los señores delegados a sesión para hoy Lunes 14, a las 9.30 P. M., en el Centro Demócrata, Rozas N.o 1040.

¡¡DE INCENDIOS!!

QUIEBRAS, REMATES Y POR CUENTA DE FABRICANTES:

Colosal liquidación de los artículos siguientes

FRANELAS y Viyellas Inglesas para ropa interior, muy finas, a
$ 2.90, 3.20, 3.50 y 3.80 metro

POPELINAS en listas fantasía, para camisa de hombre, valor $ 9.00, a
$ 4.75 metro

GABARDINAS de pura lana, 140 ancho, valor $ 28.00, a
$ 17.00

GABARDINAS inglesas finísimas, 10 colores a
$ 26.80

MOLETONES de colores, a
$ 2.90

SEDA para camisa de hombre. clase gruesa.
$ 20.00

PAÑOS varios tonos, café, valor $ 40.00, a
$ 15.50

CASIMIR marino y negro, especial para traje señora,
$ 27.00

TOALLAS italianas, a
$ 2.50, 4.40, 5.55, 6.30 y 8.5

CREAS 1|2 hilo, a
$ 9.80 y 10.80

CREA cruda doble ancho,
$ 3.90

CREA puro hilo, en 200 ancho,
$ 27.00

LIENZOS de 1 metro de ancho, a
$ 1.60 y 1.80

RETORTA de hilo, $ 14.00.

BRETAÑA, $ 11.50.

HOLANDA de hilo, $ 15.00.

GABARDINA de 150 de ancho, gruesa y fina, especial para abrigos y traje sastre
$ 35.0

SAN MIGUEL 55 - Casa Particular

HOMENAJE A JUANA DE ARCO

AYER SE EFECTUO UNA FIESTA RELIGIOSA EN EL SANTUARIO DE LA GRUTA DE LOURDES

EN LA FIESTA DE AYER EN LOURDES

En el día de ayer se celebró en Francia una significativa fiesta llamada la fiesta del patriotismo francés y que es un homenaje a Juana de Arco.

Con tal motivo, la colonia francesa residente realizó un acto de gran solemnidad en el Santuario de la Gruta de Lourdes, al que asistieron el Ministro de Francia, el Ministro de Bélgica, el adicto militar a la Legación francesa, el secretario de la Legación de Bélgica y numerosos caballeros y damas franceses y belgas.

La misa fué oficiada [illegible] Nuncio Apostólico y un [illegible] caballeros entonaron alg[illegible]nos alusivos al acto

Círculo de Oficiales Retirados y Liga Patriótica Militar

Los señores Guillermo Arroyo, Benjamín Villarreal, Abraham Arias, Ricardo Jérvis, Luis A. Olivares, Santiago Peña y Lillo, Felipe Morales, Amador Fuenzalida y Elías Ruiz, miembros del Directorio del Círculo de Oficiales Retirados y Liga Patriótica Militar, han dirigido una circular a sus consocios, invitándolos a adherirse a un almuerzo para el 21 del presente.

La parte pertinente de la circular dice como sigue:

"Próximo el glorioso aniversario del **combate** de Iquique, y siguiendo la patriótica costumbre de festejar en ese día a los sobrevivientes, Contralmirantes Zegers y Fernández Vial y al cirujano mayor Dr. Cornelio Guzmán, los infrascritos se permiten pedir a Ud. su adhesión con el objeto de ofrecer un almuerzo a dichos [illegible] sobrevivientes, el indicado día [illegible] 12 M., en el local social, y [illegible] se trata de rendir homenaje [illegible] riño a estos tres esclarecidos [illegible] rinos que llevan corrido el [illegible] número de sus años de vida [illegible] damos querrá Ud. contribuir [illegible] su presencia al mayor brillo de [illegible]ta patriótica fiesta.

Tenemos encargo de [illegible] a los socios, que las tarjetas [illegible] a disposición de los adherentes [illegible] 3 a 6, en la Tesorería del C[illegible] hasta el 17 del presente, y [illegible] que no hubieran recibido la [illegible] lar trascrita, se den por [illegible] ella.

FERROCARRIL DE LEBU A LOS SAUCES

LA ENTREGA DE LA I y IV SECCIONES DE ESTA VIA

Se encuentra en el Sur la Comisión designada por el Ministerio de Ferrocarriles, para que se reciba de las obras de construcción de la I y IV secciones del ferrocarril de Lebu a Los Sauces.

Esta importante vía férrea que servirá a una rica zona carbonífera, fué contratada con la firma Compañía General de Construcciones S. A. (sucesora de la reconocida casa constructora Ph. Holzmann Ltda.). El plazo de entrega para la I y IV secciones es para el 1.o del mes en curso y II y III para Setiembre de 1923.

El valor de los trabajos terminados es de 7.500.000 pesos y los por terminar, de $ 13.500.000.

La importancia que tiene este ferrocarril es tal, que el Gobierno ha considerado de conveniencia para los intereses fiscales su adquisición y con el objeto de pronunciarse sobre el particular, ha designado la comisión de ingenieros de los Ferrocarriles del Estado, que se encuentra en la actualidad en ese ferrocarril, estudiando su aspecto económico y explotación futura.

Acompañamos a la presente información, algunas fotografías que corresponde a la IV sección, o sea de Los Sauces a Purén.

Necesitanse
CORTADORES DE CUEROS
Av. MATTA 638
11-M.

Mundial - Hotel
SANTIAGO Bandera esq. Moneda
Departamentos para novios con baño y salón anexos. Servicio de agua caliente y calefacción en todas las piezas
RESTAURANT ANEXO
Almuerzo o comida: $ 6.00 cubierto
ORQUESTA: DEL SOLAR
GUILLERMO PIOLA Y Cía.

Raglan
$ 100
en casimir inglés de lana o gabardina.
A medida $ 130
SOBRETODOS especiales a $ 150
TERNOS corte inmejorable casimir superior desde $ 150
TERNITOS para niño buena clase y modelos desde $ 45
SOMBREROS en color y negro desde .... $ 7.50
Negro fieltro .... $ 32.00
Negro felpa seda a ... $ 39.00
THE NEW ENGLAND
DELICIAS 2933

EDUCACION

La nueva clasificación del profesorado primario

Está bastante adelantado el trabajo que realiza la Sección Escalafón de la Dirección General de Educación Primaria, trabajo extenso y delicado de suyo, que se ha estado atendiendo aun en horas extraordinarias, no obstante las facilidades otorgadas por la Dirección General del ramo y en especial por el señor Ministro de Instrucción Pública.

Por ahora podemos anticipar los siguientes datos referentes al decreto N.o 423, de 15 de Marzo último:

PERSONAL

CATEGORIAS

	IV	III	II	I	Sumas
Normalistas.	1,303	988	305	307. . . .	2,903
Propietarios.	411	949	671	1,136. . . .	3,167
Interinos.	392	82	67	84. . . .	625
Sumas.	2,106	2,019	1,043	1,527. . . .	6,695
Personal que mejoró su condición por decretos especiales . .					783
Personal en servicio al entrar en vigor la ley 3654. . . .					7,478

Mayor gasto que origina el decreto

Normalistas.	$ 2.757,850.00
Propietarios.	3.113,387.50
Interinos.	
Mayor gasto.	$ 5.871,237.50

Cabe alvertir que, S. E. ú O., los propietarios con derecho a figurar en el escalafón de primera clase son solamente, 269.

Los datos expresados no son frutos de una simple recopilación sino de una tarea penosa de investigación y estudio de una serie de decretos, tarea que tiende a producir una clasificación lo más completa y exacta posible.

Sírvan estas líneas para calmar un tanto la natural nerviosidad de los interesados.

CENTRO DE EDUCACION FISICA.—Sesión de Directorio.—Se ha citado a sesión de Directorio para mañana Martes, a las 5 1|2 P. M.

Tabla: cuenta del ex-tesorero.

Encarecemos la asistencia de los directores por haber importantes asuntos que tratar.

MAGISTERIO PRIMARIO.—Profesoras de kindergarten afectadas con la nueva clasificación.—Cítase para hoy Lunes 14, a las 5 P. M., en el local de la Federación de Estudiantes, Bandera 542.

VACANTES PARA ESTUDIANTES DE COMERCIO.—El Círculo de Estudiantes de Comercio, en sesión celebrada últimamente, acordó establecer nuevas vacantes para las personas que deseen hacerse socios de este Centro de estudios y acogerse a los beneficios que proporciona a sus asociados, en lo que se refiere a la enseñanza práctica comercial, especialmente en los ramos de inglés y contabilidad y otros cursos que mantiene en la actualidad este Centro.

Los interesados pueden inscribirse y obtener más detalles en la secretaría del Centro, San Francisco 982.

ASOCIACION GENERAL DE PROFESORES.—Junta Ejecutiva.— En la sesión celebrada ayer Domingo se acordó volver a sesionar mañana Martes, a las 5 P. M., en Bandera 542, para dar término a la discusión del proyecto sobre el periódico de la Asociación.

La última Asamblea de la Liga Protectora de Estudiantes Primarios

ASISTENCIA DEL DELEGADO A LA CONFERENCIA PANAMERICANA, SEÑOR SOTO HALL Y DEL ADICTO MILITAR ARGENTINO, SEÑOR ESTEVERENA

Como lo habíamos anunciado, el Viernes, a las 5.30 de la tarde, tuvo lugar en el salón de honor de la Sociedad Unión Comercial, la asamblea general de socios de la Liga Protectora de Estudiantes Primarios, con asistencia de doscientas personas, haciéndose completamente estrecho el local.

En la Mesa directiva tomaron colocación, el presidente de la Liga, don Enrique Burgos Varas, quien tenía a la derecha al delegado de Guatemala a la V Conferencia Panamericana, don Máximo Soto Hall, y a su izquierda al adicto militar de la Embajada argentina, don Antonio Esteverena y Dra. señorita Eloísa Díaz. También asistió el señor Cónsul de España; los demás asientos fueron ocupados por el resto de los miembros del Directorio.

El señor Burgos, en un corto y entusiasta discurso, saludó a los representantes de los países hermanos, contestando agradecidos en brillantes alocusiones, los señores Soto Hall y Esteverena.

La señora Teresa Díaz Muñoz de Rojas cantó una preciosa romanza, siendo largamente aplaudida.

A continuación, el señor don Antonio Bisama Cuevas, dió lectura a una brillante conferencia cuyo título dice: "El emblema del Ejército de Chile en Maipú, en 1818, y la bandera del Ejército de los Andes".

El presidente de la Liga, volvió hacer uso de la palabra, para tributar un homenaje de admiración y agradecimiento al señor Bisama por la labor eficaz que viene desarrollando en pro del sentimiento patrio y del acercamiento de las naciones americanas.

El concertista señor Pedro Garcés ejecutó una delicada pieza en el piano, siendo obligado al bis.

No se habían apagado los aplausos a los representantes diplomáticos de los países hermanos, cuando el señor Burgos da cuenta a la asamblea del éxito alcanzado en la Comisión Mixta de Presupuestos por el senador don Ramón Briones Luco y los diputados señores Tito V. Lisoni y Remigio Medina, al consultar la cantidad de dos mil pesos anuales de subvención a favor de la Liga Protectora de Estudiantes Primarios. La sala, tributó de pie sus agradecimientos a los parlamentarios citados, que en hora demasiado oportuna han aportado un contingente valioso en ayuda de millares de niños indigentes, muchos de los cuales por falta de recursos no concurren a las escuelas.

Fueron aceptados en calidad de socios: don Máximo Soto Hall, don Antonio Esteverena, señora María L. Gutiérrez de Quiroz, Teresa Gómez, Mercedes Torres, María Carrasco, Julio Anguio, Clara Ruz de Flores, Julia Vargas, María Cristina Gordon, Rebeca Sánchez, Eduvigis Villar de Castro, Elena Sánchez, Hildebrando Monreal, María Valverde, etc.

VIDA ESTUDIANTIL

LICEO NOCTURNO "FEDERICO HANSSEN".—Curso de Contabilidad.—Como lo hemos anunciado, el curso de Contabilidad que la dirección del Liceo Hanssen ha organizado, inicia sus clases hoy Lunes 14.

La matrícula sólo estará abierta durante la presente semana, pues el curso tendrá una matrícula limitada a cincuenta alumnos (50).

El horario es como sigue:

Contabilidad: Lunes, Miércoles y Viernes, de 9.30 a 10.15 P. M.

Aritmética: Martes, de 9.30 a 10.15 P. M.

Castellano: Sábado, de 9.30 a 10.15 P. M.

Taquigrafía: Lunes, de 8 a 9.30 P. M.

Inglés: Sábado, de 8.30 a 9.15 P. M. y Jueves, de 9.30 a 10.15 P. M.

Francés: Jueves, de 8.30 a 9.15 P. M.

La matrícula funciona de 9.30 a 11.30 P. M., en el local del Liceo (Alameda esquina San Miguel) y en Alonso valle 859, de 1 a 3 P. M.

La duración del curso será de siete meses (7) y valdrá diez ($ 10) mensuales.

ESCUELA SUPERIOR N.o 21.—(Avenida Cumming 735).—Continúa abierta la matrícula en los cursos de Extensión que funciona en esta escuela los días que a continuación se indica:

Inglés, Francés y Castellano Superior: Domingos, de 2 a 4 P. M.

Castellano Superior y Contabilidad: Domingos, de 4 a 6 P. M.

Sombreros: Lunes, de 1.30 a 4 P. M.

Cestería: Jueves, de 1.30 a 4 P. M.

Costura: Viernes, de 1.30 a 4 P. M.

Se advierte a las señoritas que se han inscrito en los cursos de Cestería y Sombreros y que aún no se han presentado a clases, que sólo esta semana se les reservará su inscripción.

SOBRE LAS ULTIMAS INCIDENCIAS ESTUDIANTILES.— En la Asociación de Estudiantes de Santiago.—Como el público sabe, las últimas incidencias desarrolladas dentro de la Federación de Estudiantes de Chile, también han repercutido en algunos Centros adheridos a ella. Así dentro de la Asociación de Estudiantes de Santiago se han formado dos corrientes: una que propicia la disolución y otra la reorganización y la unión de todos los estudiantes. Esta última, que la dirigen algunos ex-presidentes y fundadores de la institución, han redactado el siguiente llamado a los estudiantes de Humanidades:

"Estudiantes: Una tarde, el 11 de Setiembre de 1918, en el antiguo Club de Estudiantes de la calle San Diego, unos cuantos muchachos nos reuníamos para organizar la Federación de Estudiantes de Instrucción Secundaria de Chile, hoy Asociación de Estudiantes de Santiago.

Entonces había entusiasmo en los compañeros de los Liceos y nuestras pretenciones fueron pronto una realidad. Creíamos entonces, como hoy, que los compañeros de instrucción secundaria fuertemente unidos podrían hacer mucho no sólo en su provecho sino en bien de todos.

Así queríamos, como algo primordial, dar a nuestra organización una forma en la cual todos los compañeros de estudio de nuestra categoría estuviesen representados dentro de un Directorio, y en seguida, iniciar las campañas para las cuales era necesario tener las fuerzas disciplinadas. Queríamos hacer algo efectivo y no meras palabras: perseguíamos, por ejemplo, organizar la biblioteca de libros de estudio que habría de facilitar textos a los compañeros de Humanidades que lo necesitaran; con grandes sacrificios se colectaron algunos ejemplares y hoy esa pequeña biblioteca no existe porque los "idealistas" la han destruido y aún se han repartido los libros.

El Ateneo Estudiantil, que ya había comenzado a dar sus frutos, también sucumbió; éste que hoy podría ser algo grande, algo útil para el desarrollo cultural de los compañeros, tampoco existe por la intransigencia de que esos que todo lo quieren destruir...

Las escuelas nocturnas para obreros, la Cooperativa de Libros, las franquicias a los federados, la revista, el periódico, el Club, nada existe de lo que alcanzamos a dejar, nada se ha podido hacer después, nada han hecho los "avanzados" que en el último tiempo han pretendido dirigir la colectividad estudiantil.

Queríamos organizar a los compañeros de provincias; algo se alcanzó a realizar, pero hasta hoy nada más se ha hecho, nada han podido hacer los pseudo idealistas.

Fuimos los primeros en pedir reformas en los programas de enseñanza secundaria; algo se obtuvo, pero lo más no lo conseguiremos mientras no nos encontremos unidos y mientras nos dejemos engañar por los falsos predicadores.

Por todo esto, los compañeros que en el año 1918 y después, luchamos por unir a los estudiantes de humanidades, hoy con dolor hemos considerado la situación y nos creemos obligados, a pesar de estar muchos fuera del Liceo, a lanzar este cartel con el objeto de impedir que se destruya lo que tanto nos costó.

Os pedimos, pues, que unidos fuertemente hagáis obra, no os dejéis engañar por los mercaderes de las ideas que todo lo quieren destruir sin ser capaces hoy de mantener lo que hace meses predicaban...

De vosotros depende levantar la institución que lleva tan nobles fines.—**El comité de propaganda.**"

CRONICA POLICIAL

EN LA CALLE VERGARA MONTT ES ASALTADO DON EUGENIO VASQUEZ SEPULVEDA

En circunstancias que el señor Eugenio Vásquez Sepúlveda, transitaba por la calle Vergara Montt, fué asaltado por varios sujetos que después de despojarlo de sus vestidos, emprendieron la fuga, sin que se lograra aprehenderlos.

Ayer, más o menos a las 3 de la tarde, dos carabineros de ronda por esa misma calle, detuvieron a una carretela, en la que iban seis sujetos que por su apariencia despertaron algunas sospechas.

Conducidos a la policía de San Miguel y después de un interrogatorio, se pudo comprobar que estos individuos habían sido los autores del asalto a don Eugenio Vásquez. En poder de uno de ellos se encontraron algunas de las especies de propiedad del señor Vásquez.

Estos sujetos son: Segundo Ramírez, Julio Sepúlveda, Exequiel Barahona, Patricio González, Luis Abarca y Miguel Rodríguez. Todos estos sujetos pasarán hoy a disposición del juez del crimen de turno.

Muerto por un tren

Ayer se dió cuenta a la 4.a Comisaría, que uno de los trenes de circunvalación de Santiago, atropelló a un sujeto que iba bebido, causándole una muerte instantánea.

Este individuo no ha sido identificado.

Principio de incendio

Poco después de mediodía se produjo ayer un principio de incendio en la propiedad ubicada en la Avenida del Seminario esquina de Santa Isabel, lográndose extinguir el fuego en su comienzo.

Se alcanzó a dar la alarma de incendio.

Atropellado por un tranvía

En momentos que el niño de trece años, Juan Segundo Bravo, pretendió subir a un tranvía de la línea 15, estando éste en marcha, fué tomado por una de las ruedas del tranvía, cortándole la pierna derecha.

El desgraciado niño fué conducido a la Asistencia Pública en estado de suma gravedad.

Robo de consideración

El señor Abraham Miki se presentó ayer a la policía a manifestar que anoche penetraron ladrones a su casa, Independencia 1586, y le sustrajeron especies por valor de ocho mil pesos.

BIBLIOGRAFIA

"LA CONTABILIDAD".—Ha salido el N.o 2, correspondiente a Abril último, de esta interesante revista cuyo sumario damos a continuación:

"Nuestra Revista. (autorización administrativa) Algo sobre Legislación Comercial Chilena Formularios U. (continuación) Fomentemos el precio fijo; Cómo calcular las ganancias; Conviene especializarse; Comercio maderero; Caja de Ahorros de Santiago; Lecciones prácticas de Teneduría de Libros; Consultorio gratuito."

"La Contabilidad", como lo dice su nombre, trata especialmente de la divulgación científica de los conocimientos relacionados con este importante ramo y aborda también otros problemas de grande interés para el comercio en general y para los que se dedican al estudio o perfeccionamiento de las cuestiones mercantiles.

Sastrería J. L. Poblete

Es increíble que en esta época, haya una casa que venda a precio de contado, los ternos y abrigos, dándolos a plazo.

Acudid a la Sastrería y os convenceréis de que a pesar de contar con cortadores de primera clase, sus precios y facilidades de pago la hacen preferida del público.

SI QUEREIS ECONOMIZAR, PASAD A ESTA CASA

SAN DIEGO N.o 1356

GRAN VENTA DE ROPA INTERIOR

Hombres (1.er PISO) Niños (2.o PISO) Señoras (3.er PISO)

HOY y días siguientes en GATH & CHAVES

PRECIOS DE VERDADERA OCASION

EN BONETERIA HOMBRES:

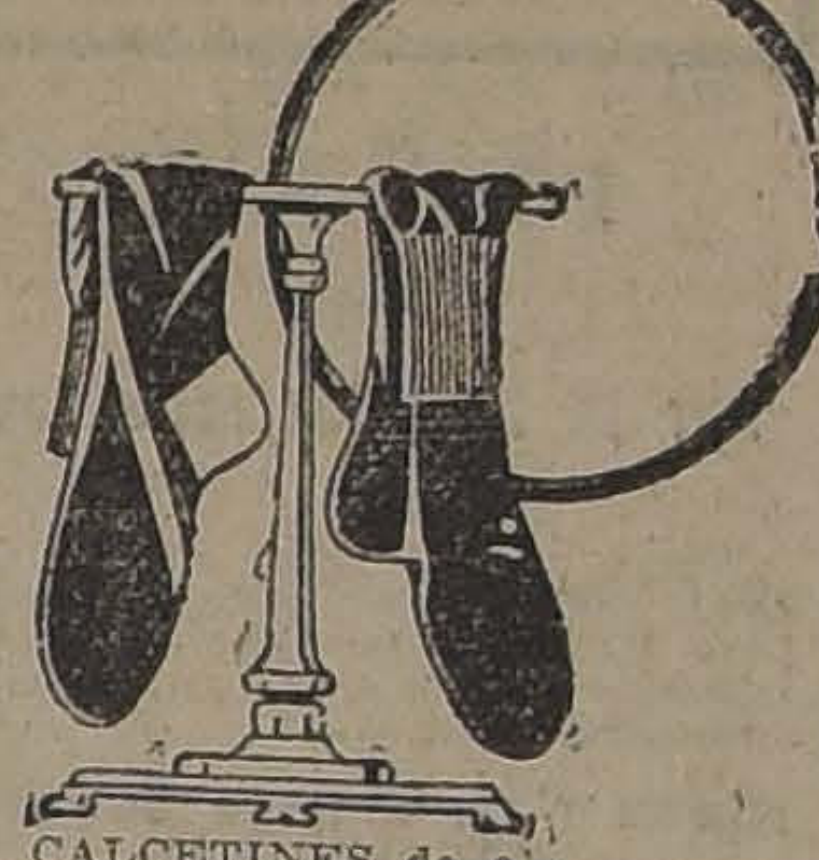

CALCETINES de algodón superior, negros, reforzados, sin costura, el par $	2.90
CALZONCILLOS de lana y seda, blancos, artículo fino. (Saldo de medidas) . . . . . $	44.50
CAMISETAS y calzoncillos de lana, con rayas de seda, buena calidad, la pieza . . . . . $	58.50
CALCETINES de hilo de Escocia, negros, lisos, (saldo de medidas), par $	7.95
CALCETINES de hilo, de Escocia, negros, con bordado de seda, a . . . $	14.90

EN BONETERIA NIÑOS:

CALCETINES de algodón, negros, con talón y punta reforzada, artículo francés de fina calidad, para años 2 a 10; primera edad a . . . . $	1.10
SALDO de calcetines de lana, en color café, blancos y negros, para años 2 a 9; primera edad, a . . . . $	3.90
SALDO de calcetines de algodón, blancos, calidad superior, a . . . . $	1.95
CALZONCILLOS de punto, en algodón crudo, cortos, para años 3 a 13; cualquier tamaño, a. $	8.90
GRAN SALDO de cuellos de hilo, almidonados, artículo inglés, varios modelos, a . . . . $	0.90
CUELLOS sport, en blanco y de color. (Saldo de medidas). a . . . . $	1.30

SALDO de camisas para niños, en céfiro fantasía, con puños mosquetero, artículo fino, a. . $	9.90
CAMISAS para jóvenes, en céfiro rayado, colores de gran moda, medidas 30 al 33, a $	12.90
CAMISAS blancas, con pechera de batista, alforzadas, medidas 30 al 35 $	11.90
DELANTALES de bramante blanco, modelo a tablones, medidas 75 a 85 centímetros, a 10.90 pesos; medidas 50 al 70, a . . . $	9.90
UN SALDO de jockeys para niños, confeccionados en casimires ingleses, a . . . . . . $	8.90
BOLEROS de casimir fantasía, modelo muy práctico, para años 4 a 10, a . . . . $	6.90
SOMBREROS de paño para jóvenes, modelo calañés, a $ 14.90 y . . . $	12.90
GRAN SALDO de gorras marinero, en paño o sarga, negras o azul marino, a $ 5.50 y . $	4.90

EN BONETERIA SEÑORAS:

BOLEROS de algodón, punto tricot, abiertos, mangas largas, a . . . $	8.25
POLAINAS de lana, punto tricot, el par . . . . $	10.90
CAMISETAS de algodón, punto tricot, medio abiertas, mangas largas, a . . . . . $	11.90
PAÑUELOS de lana, tejidos a mano, a $	17.50
BUFANDAS de lana, tejidas, con flecos, diversos colores, a . . . . . $	17.90
PAÑUELOS de lana, tejidos, con flecos, a . . . . $	29,50
REFAJOS de lana, tejidos, diversos colores, a . . . $	36.50

MEDIAS muselina de seda, lisas, negras y en diferentes colores, a . . . . $	6.75
BOLEROS de algodón, punto tricot, escotados, sin mangas, a . . . . . $	5.35
MEDIAS de seda, con cuchilla calada, diversos colores de moda, a . . . . $	17.90

CON MAS FUERTES REBAJAS

Gath & Chaves ofrece esta semana, POR RENOVACION DE SURTIDO

En los Departamentos que se detallan, artículos de utilidad práctica para el hogar y de uso personal

PRIMER PISO

EN GARNITURES:

ENCAJES de algodón, bordados, ancho 45 centímetros, el metro . . . $	5.30
TUL blanco de seda, ancho 150 centímetros, el metro . $	4.05
PETOS de brillo, varias formas, a . $	26.55
MALETINES de alpaca para señoras, formas diversas, malla fina, a . . $	31.50
MONEDEROS de cuero, con división al centro, colores surtidos, a . . . . $	2.60
HUINCHAS de algodón para ribete, ancho 2 ctms. varios colores, el metro . . . . $	0.20
FLECOS de seda, para adornos, ancho 2 ctms., varios colores, el metro . $	0.55

RESTOS de bordados y encajes, todos los anchos, a precios sumamente rebajados.

EN BLANCO:

MANTELES de brin de hilo crudo, con bordados a mano, tamaño 190 x 190, desde . . . . . . $	76.50
SERVILLETAS redondas, en el estilo de los manteles, c|u. . . . . $	4.70
FRAZADAS de lana, con guarda celeste, tamaño 150 x 210, cada una . . . $	31.50

EN PERFUMERIA:

VASELINA Cold-Cream, perfumada, Chesebrough, a . $	6.90
JABON Castilla con paño, a . . . . $	0.70

EN GUANTES Y PAÑUELOS:

GUANTES de gamuza, negros, fabricación francesa, para caballeros, el par . . . . $	11.00
GUANTES de gamuza color, largos, para señoras, el par . . . . $	22.50

EN FARMACIA:

LYSOL, frasco chico, a . . . . . . $	1.45
VINO QUINA Laroche, 1|2 . . . . . $	4.95

EN TEJIDOS:

SARGAS de lana para forros, en colores café y gris oscuro, clase extra, ancho 140 ctms., el metro . . . . $	8.90
CACHEMIRAS negras de pura lana, extenso surtido en anchos y calidades, el metro desde . . . . $	8.90

EN CAMISERIA:

CAMISAS de céfiro superior, con puños doblados y 1 cuello, a . . . . $	22.30
CAMISAS para dormir, confeccionadas con rico céfiro de color liso, a . . . . . . $	15.25
SALDOS de camisas de seda, desde . $	26.60

SEGUNDO PISO

EN LIBRERIA:

PAPEL de oficio, el cuadernillo, a. . $	0.35
SOBRES blancos para tarjetas de visita, el ciento . $	1.50
PORTA lapiceras de cristal fino, c|u. . $	2.25

EN ZAPATERIA HOMBRES:

CALZADO "Hanan" norte - americano. (Saldo de medidas) . . . . $	54.00
CALZADO "Packard" norteamericano (saldo de medidas), a. . . . . $	29.50
CALZADO Nacional, marca "SOL": Botines y Zapatones en box calf, color negro, N.os 38 al 43, a . . . . . . $	27.50

EN ZAPATERIA NIÑOS:

BOTINES en gum metal negro, con cordones, desde . $	14.50
BOTINES en box calf negro, doble suela, a. . . . . $	18.50
Zapatones y zapatillas para niñas, en negro, color o charol, a . . . . . . $	22.50
CALZADO suizo, marca Cruz (Saldo de medidas), desde . $	12.50

TERCER PISO

EN CORSES:

CORSES "Warner" en batista, buena clase, busto mediano, largo de caderas, (Saldo de medidas), a . . . . . $	18.90
CORSES "Warner" en coutil floreado, buena clase, busto bajo, largo de caderas, con pocas varillas (Saldo de medidas), a $ 38.50 y	28.50
FAJAS ortopédicas en malla especial para personas operadas, a . . . . . . $	18.90

EN ROPA BLANCA:

CAMISAS en género lavado, buena clase, forma Imperio, con adornos de broderie, a . . . . $	6.90
CALZONES en rico madapolán, cosidos a mano, con adornos de encajes de hilo y pasa cintas de broderie, a . .	6.90
CAMISAS de noche, en rico género lavado, con mangas cortas y adornos de broderie y encajes de hilo, a . . . . $	10.90
CUBRE CORSES en rico madapolán cosidos a mano, con adornos de encajes de hilo y vainillas, ... $	5.90

EN BLUSAS Y BATAS:

ENAGUAS en tafetán de seda tornasol, modelos de última novedad, a $	59.00
Un saldo de blusas y chalecos finos, para traje sastre, a . $	29.50
Un saldo de batas finas en seda con bonitos adornos desde . . . . . . $	95.00

EN LAYETTES:

BATITAS tricot para guagua hasta de un año y medio, en color blanco, muy buena calidad, a . $	12.25
GORRITAS en punto tricot, lana e hilo mercerizado, para bebes hasta de 2 años, desde . . $	2.20
Un saldo de batas de gasa, adornadas con puntillas y encajes, desde . . . $	17.50

EN LENCERIA NIÑAS:

Denlantales en satín, negro y alpaca, para niñitas de 3 a 5 años, desde $	5.90
MEDIAS en borlón de algodón, blancas, buena calidad, para niñitas de 6 a 10 años, a $ 3.50, $ 3.15 y . . . $	1.95
Un saldo en camisas de bramante y nansú, adornadas de valencianas y broderie, para niñas y jovencitas, a $ 5.25, $ 3.95 y . . . . $	3.15

EN ZAPATERIA SEÑORAS:

ZAPATOS "Domby" norteamericanos, cabritilla negra, color y potro charolado, con cinco ojetillos y taco francés de suela (Saldos de medidas), a . . . $	28.50
ZAPATOS nacionales, marca "SOL", hechos especialmente para nuestra Casa, con materiales seleccionados, ofrecemos de gum metal y charol, con taco Luis XV y cinco ojetillos (Saldo de medidas), a . . . $	17.50
ZAPATOS Hanan y Son, el mejor del mundo, de cabritilla negra, charolada, cabritilla color y gum metal y gum color, con taco francés o Luis XV (saldo de medidas), a. . . . . $	51.00

CUARTO PISO

EN MENAJE:

CUCHILLOS para mesa de acero, Rodger, con cacha de marfilina, clase extra, docena . . . $	78.00
Los mismos para postre, la docena . . $	66.00
VASOS de plaqué finísimos para lavatorios, c|u. . . . $	15.00
COPITAS para huevos, plaqué Gallia, c|u. . . . $	10.80

EN SANITARIOS:

FAROLES de cristal ópalo, con cadena de bronce y rosetón, c|u. . . . . $	45.00
CALENTADORES eléctricos de inmersión, c|u. . . $	20.70
CALENTADORES eléctricos para el estómago, c|u. . $	38.00

EN TAPICERIA:

TAPICES especiales para tapiz de muebles o cortinados variadísimo y extenso surtido en calidades, dibujos, estilos y coloridos; el metro, desde . $	17.90
CORTINAS de punto, extenso y variado surtido en calidades, dibujos y estilos, con y sin vuelo; el par, desde. . . . . . . $	85.00
CARPETAS de yute para mesa, gran surtido en calidades y tamaños, con dibujos al centro y centro liso, con bonitas guardas y flecos, desde . . $	37.80
LINOLEUM, ancho 180 ctms., incrustado y pintado, imitación parquet, calidad extra; el metro, desde. . . . . $	24.90

UBTERRANEO

EN COMESTIBLES:

CHAMPAGNE SANCY PERE Y FILMS-REIMS

EXTRA Dry, botella . . . . $	29.50
EXTRA Dry 1|2 botella . . . . . $	14.80
CORTE BLANCHE 1|2 botella	14.80

CHAMPAGNE A Pierlot Co.-Bouzi-Reims

BRUT, la botella . $	27.50
BRUT, la 1|2 botella. . . . . . . $	14.55
DOUX 1|2 botella . $	14.55
LECHE condensada "Nestle", la lata . $	2.50

LA EMULSION GATH & CHAVES

Es un Tónico insuperable

EN PERFUMERIA:

Continúa la gran réclame de Agua Colonia Elixir, Jabones, Polvos, Lociones, Extractos, Estuches, Cisnes, Navajas, Polveras, vasillos, Bigoudis, Asentadores, Cepillos, Esponjeras, etc., etc.

EN COMESTIBLES:

ACEITE puro de oliva, extra superior, marca Gath y Chaves, lata de 2 1|2 kilo, a $ 17.20; lata de 1 kilos, a . $	6.95
TE especial Gath y Chaves, exquisito, lata de 460 gramos, a . . . . $	6.95
LATA 330 gramos .	3.70

GATH & CHAVES

NUESTRAS ACTIVIDADES DEPOR

EL PRIMER TORNEO OFICIAL DE ATLETISMO DE LA SERIE A. PARA TODO COMPETIDOR

SE CONTINUO DESARROLLANDO DURANTE EL DIA DE AYER EN LOS CAMPOS DE SPORTS DE ÑUÑOA

El Green Cross bate el récord chileno en la posta de 4 x 100

Ante regular concurrencia se continuó desarrollando durante el día de ayer en los Campos de Sport de Ñuñoa el primer campeonato oficial de la Serie A., para todo competidor de la Asociación Atlética de Santiago.

El número de atletas fué muy limitado y hubo pruebas con un solo concursante— los 400 metros con vallas— y otras con sólo dos participantes: el lanzamiento del martillo y los 10,000 metros.

Es sensible que el atletismo chileno no progrese en la forma que ocurren en las otras ramas deportivas y es más sensible aún que la Asociación Atlética del país, que marchaba a la cabeza de sus congéneres— la Atlética de Santiago— no reuna en estas lides mayor número de competidores.

Con agrado consignamos los tiempos empleados en la carrera de postas (4x100) y en los 100 metros planos. En la primera, el espléndido equipo del Green Cross, constituido por los señores Forteza, Vidaurre, Pérez y Miquel, se adjudicó el récord chileno y en la segunda, Luis Miquel venció con relativo desahogo en 11 1|10, demostrando un progreso bastante visible. Debemos igualmente mencionar la performance de Hernán Orrego en el salto alto con impulso. Este atleta salvó sin dificultad 1.77 1|2 metros.

En todo momento el mayor orden presidió la reunión.

LOS VENCEDORES EN EL LANZAMIENTO DEL DARDO

DURANTE EL DESARROLLO DE LOS 100 METROS

Nuestros lectores podrán imponerse de la clasificación final de cada una de las pruebas por los datos estadísticos que consignamos en la presente reseña.

LUIS MIQUEL, EL "AS" DE LOS SPRINTERS CHILENOS

RESULTADOS GENERALES

Consignamos a continuación los resultados generales de la reunión de ayer:

Salto largo con impulso

1. E. Gevert, Turverein.
2. O. Riedel, Turverein.
3. H. Orrego, Badminton.

Distancia: 6.41 metros.

400 metros vallas

1. S. Pérez, del Green Cross.

Tiempo: 1'13 4|5". (Corrió solo).

Lanzamiento del Disco

1. E. Coopman, Badminton.
2. E. Kausel, Turverein.
3. Fernner, Green Cross.

Distancia: 34.46 1|2 metros.

200 metros

1. L. Miquel, Green Cross.
2. E. Hahm, Turverein.
3. M. Vidaurre, Green Cross.

Tiempo: 24 1|5.

800 metros

1. L. Lastra, El Globo.
2. O. Guajardo, El Globo.
3. U. Pérez, Escuela Normal.

Tiempo: 2'13 3|5.

Lanzamiento del Martillo

1. E. Coopmann, Badminton.
2. G. Fonck, Turverein.

Distancia: 31.12 metros. (Participaron dos).

100 metros

1. L. Miquel, Green Cross.
2. A. Velasco, Green Cross.
3. R. Müller, Turverein.

Tiempo: 11 1|10.

10,000 metros

1. F. Castillo, Green Cross.
2. J. Casanova, El Globo.

Tiempo: 34'9 1|5". (Sólo corrieron dos).

Salto alto con impulso

1. H. Orrego, Badminton.
2. E. Fonck, Turverein.
3. G. Fonck, Turverein.

Altura: 1.77 1|2 metros.

Lanzamiento del Dardo

1. E. Kausel, Turverein.
2. E. Coopman, Badminton.
3. H. Orrego, Badminton.

Distancia: 45.53 metros.

Salto con garrocha

1. E. Sansot, Green Cross.
2. O. Riedel, Turverein.
3. E. Gevert, Turverein.

Altura: 3.29 1|2 metros.

400 metros Posta (4x100)

1. Equipo del Green Cross.
2. Equipo del Turverein.

Tiempo: 45" (récord chileno).

1,500 metros

1. O. Guajardo, El Globo.
2. P. Arancibia, Green Cross.
3. A. Abricot, El Globo.

Tiempo: 4'24 1|5.

COMPUTO PARCIAL

Los Clubs que intervinieron en la reunión deportiva desarrollada durante el día de ayer se clasificaron en la siguiente forma:

1. Green Cross, 35 puntos.
2. Turverein, 21 puntos.
3. Badminton, 13 puntos.
4. El Globo, 13 puntos.
5. Escuela Normal, 1 punto.

No compitieron los atletas del Santiago Atlético.

EL COMPUTO OFICIAL

En las reuniones efectuadas hasta la fecha, los Clubs que participan en la Serie A., han obtenido los siguientes puntos:

1. El Globo, con 40 puntos.
2. Turverein, con 39 puntos.
3. Green Cross, con 33 puntos.
4. Badminton, con 31 puntos.
5. Santiago Atlético, con 15 puntos.
6. Escuela Normal, con 6 puntos.

ORREGO, ADJUDICANDOSE EL SALTO ALTO

EL EQUIPO DEL GREEN CROSS, QUE SE ALJUDICO EL RECORD CHILENO DE LA POSTA DE 400 METROS (4x100)

Asociación de Deportes Atléticos de Chile

El Consejo Directivo de esta institución, se reunirá el Martes próximo, a las 6.30 P. M., en el local de la secretaría.

Tabla: informe de la comisión de Tesorería.

El Intercity Club de ayer en Rancagua

LA ESCUELA NORMAL SE ADJUDICA EL TROFEO "LOS TIEMPOS"

RANCAGUA, 13.—Esta tarde se verificó ante una concurrencia que no bajaba de 2,000 espectadores, se llevó a efecto el intercity club-match concertado entre el Escuela Normal de la capital y el Rancagua F. C. de la Liga O'Higgins de la localidad.

El triunfo correspondió al elenco metropolitano por un tanto contra cero, después de una memorable jornada.

Con este resultado, el trofeo "Los Tiempos", queda en posesión por este año del elenco de la Escuela Normal.

Los visitantes fueron muy agasajados.

El Enviado Especial.

FOOT-BALL

Por la Liga Metropolitana

Entre las partidas desarrolladas ayer conforme al calendario de la Liga Metropolitana, anotamos en la cancha oficial de esta institución, los siguientes resultados:

JORGE V (1) VERSUS BUQUES Y MADERAS I (1)

Esta partida por la primera División, serie B., dirigida por el árbitro señor Huidobro, tuvo un desarrollo interesante, finalizando con un empate a un goal.

SANTIAGO NATIONAL II (0) VERSUS SAN BERNARDO I (5)

Como preliminar al anterior encuentro, jugaron estos conjuntos, actuando los contendores con poco interés.

El score abultado que consignamos en el epígrafe, fué lo que se esperaba, ya que el National no se presentó completo ni entrenado.

G. KORNER I (1) VERSUS SANTA ELVIRA II (0)

En la mañana actuaron estos equipos, desarrollándose el juego con gran entusiasmo.

El triunfo correspondió al Korner, por el score mínimo.

ASOCIACION DE FOOT-BALL DE SANTIAGO

El Directorio de esta corporación celebrará sesión hoy a las 9 P. M., en el local de su secretaría, Huérfanos 1062.

Hoy se termina el plazo concedido a los clubs para que puedan inscribir nuevos equipos en las series inferiores.

—En la última sesión se tomaron entre otros, los siguientes acuerdos:

1.o Multar a los clubs Mundial y Unión Chilena, por omitir los informes referentes a las partidas que debieron haber jugado el Domingo 6 del presente.

2.o Llevar a efecto el 28 del presente mes la velada con que se celebrará el 20.o aniversario de la corporación, en cuya oportunidad se distribuirán los premios correspondientes a la temporada de 1922.

Liga Infantil de Foot-ball

Esta corporación se reunirá en sesión de Consejo, hoy, a las 8.30 P. M. y el Directorio a continuación, en Huérfanos 1062, tercer piso.

En esta sesión deberán ser entregados los informes de las partidas jugadas el Jueves último y ayer.

LIGA METROPOLITANA DE DEPORTES

Partidas oficiales para el Domingo próximo:

Primera División, Serie A.— Gold Cross I versus Capitán Prat I.

English I versus Gath y Chaves I.

Primera División, Serie B.— 1.o de Mayo I versus Buques y Maderas I.

Escuela de Aviación I versus Mussa Hnos.

División Intermedia.— Unión I versus Unión Cordillera I.

Mac-Kay I versus 1.o de Mayo II.

Segunda división, Serie A.— Los Carreras I versus Unión Argentina I.

Tocornal I versus Unión Santa Isabel I.

Segunda División, Serie B.— Miraflores II versus Musso Hnos. II.

Magnere I versus Jorge V II.

Segunda División, Serie C.— Gath y Chaves II versus Maestranza II.

Gold Cross III versus Capitán Scott I.

Tercera División, Serie A.—Santiago Rangers II versus Unión Santa Elvira II.

Lautaro Atlético II versus Unión Cordillera II.

Tercera División, Serie B.— Unión Santa Isabel II versus Sapitán Prat III.

Unión III versus Mac-Kay II.

Tercera División, Serie C.— San Bernardo II versus Capitán Scott II.

1.o de Mayo Juvenil II versus Miraflores III.

FEDERACION UNIVERSITARIA DE DEPORTES

Esta corporación, cita al Consejo para mañana, a las 9 1|4 P. M., en "El Mercurio".

Tabla: Viaje a Concepción y cuenta fondos.

EL INTERESANTE ENTRECIUDADES DE HOCKEY REALIZADO EN L TARDE DE AYER

VALPARAISO VENCE EN ESPLENDIDA FORMA AL CUADR DE SANTIAGO, POR CINCO TANTOS CONTRA CERO

El desarrollo del partido logró impresionar muy favorablemente los numerosos espectadores

Distinguidas familias de las colonias inglesa y norteamericana, residentes, se congregaron en la tarde de ayer en los campos deportivos British Atletic Club, a presenciar el lance entre-ciudades concertado entre los cuadros representativos de Valparaíso y Santiago.

La cancha ostentaba un hermoso aspecto y había sido especialmente acondicionada para este importante partido.

Minutos después de las 3 P. M., se iniciaba el lance a las órdenes de los árbitros señores J. Kirkham y H. Ainslie, tomando los jugadores la siguiente colocación:

Valparaíso

Astley
Caple, Gibbons
Walker, Dutton, Scot
Simpson, Payne, Way,
Mórrison, Mac-Roberts
O
Wills Steer
Rojas, Chambers, Carroll
Harris, Roper-Curson, Jones
Inskip, Wales
Gigins

Santiago

Se inició el partido con hermosas jugadas combinadas de ambos elencos, pasando las ciudadelas de Valparaíso y la capital por momentos muy apremiantes.

El equipo visitante poco a poco se desenvuelve con mayor inteligencia y a los 25 minutos de juegos se anota el primer tanto del día.

La contienda adquiere aún mayor relieve y los espectadores premian con entusiastas aplausos las hábiles jugadas de los concursantes.

Minutos antes del término del primer período, Mórrison se corre rápidamente por su ala y en momento muy oportuno pone en juego a su compañero Simpson, quien bate a Gigins mediante fortísimo lanzamiento esquinado.

Termina esta parte de la jornada con dos puntos a favor de Valparaíso, contra cero de los colores metropolitanos.

EL EQUIPO DE VALPARAISO, VENCEDOR DE LA CONTIENDA

EL CONJUNTO DE LA CAPITAL

EL SEGUNDO PERIODO

Aunque Santiago trata de oponer tenaz resistencia, las matemáticas combinaciones de Mórrison, Payne y Way, muy pronto logran su objetivo y a los 10 minutos de reiniciado el juego este último coloca el tercer goal.

Valparaíso presiona aún con ma-
yor insistencia y aumenta lue-
la cuenta a 4 puntos, media
una hermosa acción de los del
teros Mórrison y Payne.

El guardavallas de la capi
Gigins, el zaguero Inskip y
medio zaguero Harris, son los m
jores hombres del cuadro metro
litano, y aunque defienden con t
do ahinco su baluarte, luego
batido por quinta vez.

Algunos avances aislados
Chambers se pierden por falta
cooperación de sus compañeros
línea.

Cuando el juez indicó el térm
de la brega, se registraba la
guiente cuenta:

Valparaíso, 5 puntos, Santiago
punto.

Los espectadores se retira
gratamente impresionados de l
hermosas fases que presentó e
deporte, que estamos ciertos ad
rirá día a día mayores adeptos

El Club local festejó a los d
tinguidos huéspedes con un d
cing-tea, durante el cual rei
más sincera camaradería.

La revancha tendrá lugar
Valparaíso en el mes de Ag
del año en curso.

UNA INTERESANTE FAZ DE LA CONTIENDA

EL TORNEO DE LA LIGA PEDESTRE DE SANTIAGO

SE VERIFICARA EL LUNES 21 DEL PRESENTE

La carrera Santiago-San Bernardo

El torneo de carreras que la Liga Pedestre de Santiago verificará el Lunes 21 del presente, a las 9 A. M., en el Parque Cousiño, es esperado por nuestros deportistas con un entusiasmo aún superior al realizado el 18 de Setiembre del año pasado.

El solo hecho de volver a repetirse la carrera del sexo bello, tiene de por sí y anticipadamente asegurado el éxito de esta fiesta deportiva.

La gran prueba de fondo la constituirá el record de la hora pedestre, para todo competidor, donde actuarán entre otros Manuel Madrid, el liviano corredor del Dorando, y muchos otros, entre los que mencionaremos a Acuña, Beaudeley, Barón, Urzúa, Morales, etc.

Las otras pruebas del interesante programa las constituyen los 100 metros todo competidor y los 5,000 metros para perdedores.

Las inscripciones para todas las carreras se reciben hasta el Jueves próximo, en Avenida Matta 1371.

LA CARRERA PEDESTRE DE MARATON SANTIAGO SAN BERNARDO

El Domingo 3 de Junio próximo, los sportsmen de Santiago tendrán oportunidad de presenciar el desarrollo por séptima vez de la gran carrera de Maratón que desde hace varios años se corre entre Santiago y San Bernardo, de ida y vuelta, con un recorrido controlado de 40,800 metros.

La jornada a realizarse el 3 de Junio cuenta con la cooperación de entusiastas deportistas, como los señores Droguett, Doren, Ferrios, Araya, Ruiz, Revista Deportes, Casas Comerciales, etc.

Las inscripciones, que valen 3 pesos, se están recibiendo en Avenida Matta 1371.

CABINETS
LUXE
EL MEJOR CIGARRILLO HABANO
$1 LA CAJETILLA

LOS DEPORTES EN PROVINCIAS

CONCESION DE UN TERRENO PARA ESTADIO EN ANTOFAGASTA

Con motivo de haber concedido el Gobierno un terreno para la construcción de un estadio en Antofagasta, numerosas instituciones y prestigiosos vecinos de aquella ciudad han dirigido notas y telegramas de felicitación y reconocimiento al senador señor Héctor Arancibia Laso, a cuya iniciativa se debe este nuevo factor de progreso de los deportes.

Entre los telegramas recibidos por el señor Arancibia Laso figuran los que insertamos a continuación:

"Señor Héctor Arancibia Laso. — La Asamblea Radical de Antofagasta se complace en enviar a usted sus sinceras felicitaciones y agradecimientos por haber obtenido la concesión del terreno para el Estadio de Antofagasta, iniciativa con la cual ha comprometido la gratitud de todo el pueblo, pues se trata de una obra de incalculable progreso local. Atentos saludos. — Luis H. Latrille, —Juan Osorio G."

"Señor Héctor Arancibia Laso. — La Asociación Atlética de Antofagasta aprecia en todo lo que vale la valiosa labor y esfuerzos personales de US., gracias a los cuales se ha obtenido la concesión del terreno para el Estadio de Antofagasta. Su actitud no sólo compromete la gratitud del pueblo entero de Antofagasta y especialmente de los deportistas, sino también de las generaciones venideras, que recordarán con respeto y cariño el nombre del más decidido impulsador de los deportes en la época actual. Sírvase aceptar las expresiones de nuestro profundo agradecimiento. — Joaquín Orellana, presidente. — Juan B. Riquerosea, secretario".

LOS ENCUENTROS DE AYER EN LA CANCHA INDEPENDENCIA

UNION CHILENA (2) v. ELEUTERIO RAMIREZ (1)

La cancha Independencia N.o 1, de la Asociación Santiago, fué escenario durante el día de ayer de interesantes reuniones deportivas.

Sobresalía por su importancia el encuentro de fondo entre los primeros equipos de los Clubs Unión Chilena y Eleuterio Ramírez, en competencia por la clásica Copa República.

El lance tuvo momentos de verdadero interés que mantuvo en expectación al público.

Después de una laboriosa contienda, los honores de la jornada correspondieron al Unión Chilena, por dos tantos contra uno.

DEFENSORES DE CHILE I (1) VERSUS ARTURO PRAT I (0)

Por la serie Argentina de la Copa Chile, actuaron en la cancha N.o 2 estos equipos, ante el árbitro señor Joaquín L. Huerta.

El juego desarrollado fué interesante, llegando el final con el resultado arriba anotado.

ELEUTERIO RAMIREZ II (4) VERSUS UNION CHILENA II (2)

Se inició la tarde deportiva en la cancha Independencia N.o 1, con este partido por la Copa Independencia, el cual no alcanzó un lucido desarrollo por la poca pericia que emplearon los contendores.

El resultado fué favorable al Eleuterio Ramírez, con cuatro tantos contra dos.

LA REUNION DE AYER EN LA CANCH BADMINTON

LOS PRIMEROS CUADROS DEL BADMINTON Y METALURG EMPATAN A DOS TANTOS

Badminton II (1) v. E. Metalúrgico II (0)

Ante buena concurrencia se verificó en la tarde de ayer en la cancha Badminton, los encuentros oficiales anunciados en este terreno. Notamos la presencia de algunas damas que dieron especial realce al espectáculo, y representantes de numerosos clubs de la capital, entre ellos el Green Cross, Borgoño, Brigada, etc., etc.

Se dió comienzo a la reunión a las 2.30 P. M., con el encuentro entre los segundos cuadros del Badminton y del E. Metalúrgico. Después de una brega laboriosa y equiparada, el triunfo correspondió al Badminton II por un tanto contra cero, el que estuvo representado así: Didier, Márquez, Urrutia, Hurtado, Aspillaga, Campos, Carbone, S. Silva, J. A. Tapia, Alfonso, Llanos.

Poco después de las 4 P. M., ante el árbitro señor Juan L. Macdonald, dió comienzo al lance entre los primeros equipos en competencia por la clásica Copa Chile, con participación de los siguientes cuadros:

E. Metalúrgico:

Sobarzo
G. Ramírez González
Guerrero Peralta C. Ramírez
Acevedo, J. Zamora, F. Morales,
C. Valdés, M. Samaniego

O

Barrios, Concha, Domke,
da, Garay
Fletcher
Luco Dra
Márquez
Radnich

Se inició el partido con
tividad por ambos band
dos 10 minutos, una
centrada de Barrios pr
recio entrevero frente a
de Sobarzo. Varios
cargan al arquero, corres
do por fin a Sepúlveda a
primer tanto del día a fav
colores.

Los metalúrgicos no se
man y acometen con gran
Cinco minutos después,
lanza un violento tiro al
Radnich detiene, pero fu
ímpetu que llevaba que a
todos los esfuerzos que
guarda-vallas al defender
metida por alto, se le re
pelota de las manos, intr
doso en la red. El sol, q
hora molestaba visiblement
quero, tuvo gran influen
tanto.

Producido el empate,
cuadros continuaron tr
con todo entusiasmo, pero
lograran hacer variar el s
estas condiciones terminó
mer período.

Reiniciado el juego, los

TIVAS EN EL DIA DE AYER

gicos comenzaron a ejecutar juego brusco, lo que le restó gran parte del brillo al partido.

A los 10 minutos, por intermedio de Samaniego, este elenco se anotó el segundo tanto.

Un momento después, a consecuencia de una fuerte colisión, entre Barrios y Guerrero, el puntero izquierdo del Badminton, que había actuado con todo brillo, sufrió una seria lesión en la rodilla izquierda, viéndose obligado a abandonar el campo de juegos. Esta dolorosa circunstancia no influyó, sin embargo, para que los 10 hombres restantes del cuadro amarillo y negro trabajaran con todo empuje a fin de recuperar el terreno perdido. Fué así que en varias oportunidades presionaron mediante rápidas combinaciones de sus ágiles jugadores, frustrándose, sucesivamente, dos tiros de Sepúlveda, por altura.

A los 20 minutos de este período, Concha remata una combinación, mediante un tiro imbarajable, que colocó nuevamente a los contendores en igualdad de puntos.

El juego brusco, por parte de los metalúrgicos, sigue siendo su característica y continuamente la labor se ve interrumpida con las decisiones del juez.

A los 15 minutos justo, antes de concluir, a causa de la oscuridad que ya comenzaba a dominar, el árbitro suspendió el partido, cuando los cuadros estaban en empate, a dos tantos.

Es lamentable que un partido llamado a tener un lucido desarrollo, haya perdido gran parte de su brillo por la impetuosidad excesiva de uno de los conjuntos.

LOS LANCES DE AYER EN LA CANCHA DE LA UNION DEPORTIVA ESPAÑOLA

LOS PRIMEROS EQUIPOS DEL SANTIAGO E IBERICO EMPATAN A CERO TANTOS

Parece que la presente temporada será fecunda en encuentros de importancia, pues los ya efectuados y el de ayer entre los primeros conjuntos del Santiago y Unión Deportiva Española, así lo hace prever.

En efecto, los elencos nombrados realizaron en la tarde de ayer, en la cancha de los últimos, una brega del más alto interés, en la que se evidenció el empuje, entrenamiento y entusiasmo de los contendores. Desgraciadamente, algunos incidentes promovidos por personas que tienen demasiado cariño por uno de los clubs, restó el brillo necesario para cerrar la tarde deportiva en la cancha de la Unión Deportiva Española, con un broche de oro. El árbitro, señor Luis Roatti, hubo de ser protegido eficazmente por el presidente de la Unión, señor Rosendo de Santiago, Joaquín L. Huerta, Américo Simonetti, Mario Muñoz S. y varios otros, para que no fuera agredido de hecho, por el sólo motivo de que a cada momento creían ver faltas que no pasaban de ser imaginarias.

Es sensible dar cuenta de estos actos, que ponen de manifiesto la ignorancia de esas personas en cuanto a los reglamentos del football, y más tratándose de personas de holgada posición social.

Es de esperar que incidentes de esta índole no se repitan por el prestigio del Club Español, que tan cimentada fama se tiene conquistada.

UNION DEPORTIVA ESPAÑOLA II (1) v. SANTIAGO II (0)

El encuentro entre estos cuadros, en competencia por la Copa Arauco, tuvo a su cargo el preliminar presentándose los equipos en la plenitud de su preparación, pues el juego desarrollado dejó satisfecho al numeroso público asistente.

El entusiasmo de los actuantes hacía preveer que el resultado tenía que ser un empate, pero un descuido de la defensa del Santiago dió ocasión a Juan Planas para correrse sólo por el centro y colocar el goal de la victoria estando la valla completamente desierta, ya que el guarda-vallas la había abandonado con la esperanza de atajar a Planas.

Por más esfuerzos que hizo el joven cuadro del Santiago por igualar posiciones, le fué imposible, terminando el match con el triunfo del Ibérico por un goal a cero.

UNION DEPORTIVA ESPAÑOLA I (0) v. SANTIAGO I (0)

Había gran espectación por presenciar esta brega, en la que se encontrarían nuevamente estos dos excelentes conjuntos, que tan agradables partidas nos habían brindado en otras oportunidades.

Poco después de las 3.30 P. M., el árbitro oficial, Sr. Luis Roatti, asesorado por los guarda-líneas y referees oficiales, señores Parodi y Moreno, llamó a los cuadros, los que después de los trámites de estilo, tomaron la siguiente colocación:

Santiago:

Alvarez
Castelblanco, Bertossi
Cruz (cap.), Ramírez, Oyarzún
Vengoa, Rousseau, Monasterio
H. Ramírez Morales
O
Chamorro Pardo
Mediavilla, Iragüen, Legarreta
Sobarzo, Gondra, Gutiérrez
Gondra, Vicuña
Lapiedra
Ibérico Balompié

Dado el pitazo inicial, las líneas se dieron a la tarea de trabajar con gran empuje, debiendo las defensas, especialmente la del Ibérico, obrar con gran eficacia por los peligrosas acometidas de los ágiles recoletanos.

Momentos hubieron en que Lapiedra se vió en situaciones difíciles que no tuvieron mayores efectos, debido a la eficacia de la defensa.

Alvárez también se vió apremiado en algunas ocasiones, pero su sangre fría y oportundidad le restó a los atacantes ocasión para vencerlo.

En el curso de la primera etapa de juego, el Ibérico se vió compelido a conceder un tiro penal al Santiago, debido a un fould.

Llamado Rousseau para sancionar la falta, lo hizo en forma que la pelota rebotó violentamente en el ángulo izquierdo de la valla, regresando a la cancha, pero la oportuna intervención de Vicuña y Sobarzo, evitó un posible tanto.

Fuera de esta oportunidad, no hubo otra en la que se vieran las vallas en peligro.

En el curso del encuentro se pudo notar el empuje y trabajo de los jóvenes jugadores del Santiago, que salidos casi todos de las filas de la Liga Infantil, han podido resistir y aún hacer peligrar la integridad del excelente conjunto español.

A pesar de todos los esfuerzos hechos por los contendores, el score no se alteró, finalizando en empate a cero goal.

LOS PARTIDOS DE AYER EN LA CANCHA DEL MAGALLANES F. C.

LOS TRES EQUIPOS DE ESTE CLUB VENCEN A LOS CUADROS RESPECTIVOS DEL ARCO IRIS F. C.

Una buena reunión deportiva se realizó ayer en la cancha que el Magallanes F. C. posee en la Av. Independencia N.o 1499.

Numerosa y distinguida concurrencia se dió cita a presenciar los diversos encuentros por las competencia de la Asociación Santiago.

En la mañana se verificó el match entre los terceros cuadros del Magallanes y Arco Iris, por la Copa Miguel Blanco, resultando vencedor el primero por 4 goals a cero. El Arco se retiró al iniciarse el segundo período. Dirigió la contienda el señor Miguel Schmidt.

MAGALLANES II (3) versus ARCO IRIS II (0)

A primera hora, en la tarde, se midieron los segundos conjuntos en disputa de la Copa Independencia, bajo la dirección del referee señor J. Sepúlveda.

El juego desarrollado por los entusiastas defensores de los colo blanquiazul, dejó de manifiesto la preparación en que estaban, pues se adjudicaron la victoria por tres tantos a cero.

MAGALLANES I (3) versus ARCO IRIS I (0)

Con gran interés era esperada esta contienda en la que el Arco Iris tenía que cimentar su performance anterior ante su temible contendor.

En efecto, los primeros momentos de la brega, así lo hizo presumir pero desgraciadamente, el poderoso elenco Magallánico, evidenció su superioridad, dominando ampliamente al cuadro de Próspero.

A pesar de esta anormal situación para el Arco Iris, sus hombres trabajaron con gran empuje, haciendo peligrar varias veces la valla de los magallánicos.

El score anotado deja de manifiesto el resultado lógico de la contienda.

Con este encuentro, el Magallanes se clasifica entre los más poderosos elencos de la Copa República.

POR LAS COMPETENCIAS DE LA LIGA NACIONAL

Con todo brillo se verificaron durante el día de ayer los lances oficiales que anunciaba el calendario de la Liga Nacional de Football.

En cada una de sus canchas, un numeroso público acudió a presenciarlos.

EN EL FIELD DEL SANTIAGO F. C.

En este terreno, ubicado en Independencia N.o 1257, se jugaron las contiendas más interesantes.

A las 2 P. M., midieron sus fuerzas los conjuntos del Wanderer y de El Salto, contienda que estuvo en relación con el prestigio de los contendores. La brega fué laboriosa y llena de alternativas interesantes correspondiéndole los honores de la jornada a El Salto, por el score minimun.

Terminado el encuentro anterior, correspondió actuar a los elencos del Camilo Henríquez y Benjamín Dávila, dos de los "ases" de la Primera División de la Nacional.

Como la contienda anterior, ésta logró impresionar vivamente al público, tanto por la eficiencia de cada uno de los hombres, como por la caballerosidad de que dieron pruebas. Llegó el término de la jornada sin que ninguno de ellos lograra abrir la cuenta.

EN LA CANCHA O'HIGGINS

En este terreno se verificaron dos partidas que también estuvieron muy equiparadas.

Por la serie reserva intermedia se midieron a primera hora, los conjuntos del Patria y Hogar y del Fábrica de Gas. Este último actuaba por primera vez en competencias oficiales de la capital. El triunfo perteneció al primero por dos tantos contra cero.

A segunda hora actuaron el Almirante Simpson y el Alberto Mackenna, los cuales llegaron al final del partido con un empate a cero tantos.

OTROS RESULTADOS

En la cancha del Santiago se jugaron en la mañana las siguientes partidas de la cuarta División, con
Wanderer II (0) versus El Sal-
los resultados que anotamos:
to II (0).

U. Camilo Henríquez II (1) versus Benjamín Dávila II (0).

CITACIONES

5 de Abril F. C.— Junta general para mañana, a las 8.30 P. M., en Valparaíso 10 80.

Centro Deportivo de Chauffeurs Aliro González.— Junta general para hoy, a las 9 P. M., en San Diego 224.

BOX

EL MATCH DEL SABADO PROXIMO

ALEJANDRO TRIAS Y ARTURO PALACIOS, EN DIEZ ROUNDS

El Hippodrome Circo será el local de la contienda

Hace tiempo que no se realiza en esta capital un match entre pesos medio pesados, por los que el mundo boxeril tien una marcada preferencia, ya que es fácil que en esa categoría la definición sea por un fuera de combate.

Alejandro Trías y Arturo Palacios van a subir el sábado al cuadrado del Hippodrome Circo, en forma espléndida y deseosos de asignarse los laureles del triunfo en el menor tiempo posible, para así dar interés al match con Clemente Saavedra, señalado al ganador del sábado.

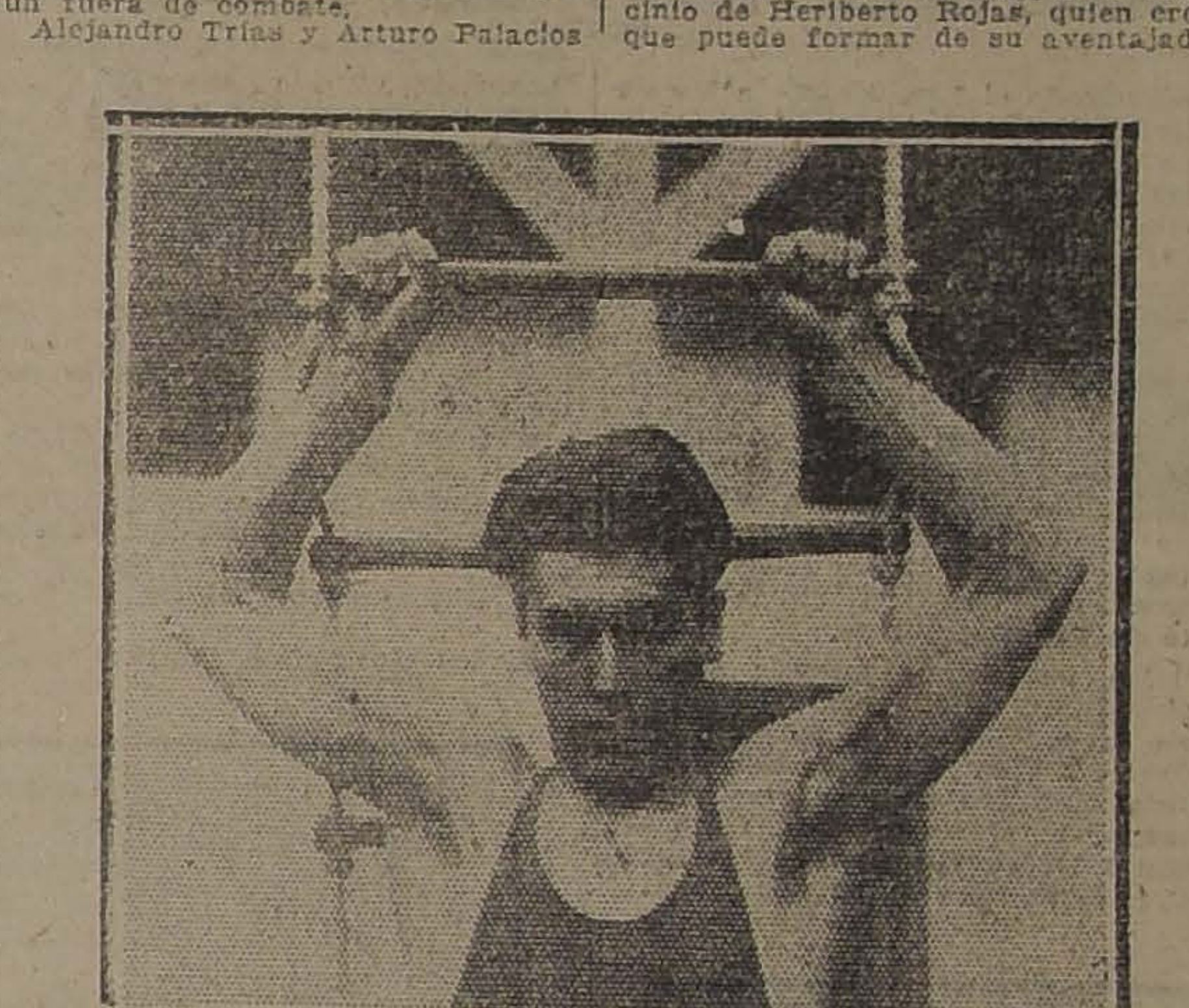

ARTURO PALACIOS, EL RIVAL DE TRIAS, DURANTE SU ENTRENAMIENTO.

EL SENTIR DE LOS AFICIONADOS

Los cultores del box desean sinceramente que Palacios marque superioridad, ya que así tendremos la esperanza de que se cumpla el vaticinio de Heriberto Rojas, quien cree que puede formar de su aventajado pupilo al hombre que ocupe la vacante dejada por Quintín Romero.

Los que han presenciado en la 4.a Comisaría el training del nacional y lo han visto boxear con Rojas y con Custodio Muñoz en rounds de fuerza, están seguros de que Trías ha de encontrar en él a su más peligroso contendor.

LO QUE PIENSA TRIAS

El uruguayo siente seguridad en su victoria, la que le abrirá en su patria un amplio campo de acción, en donde ya se nota la falta del sucesor de Angel Rodríguez, pugilista que logró conquistar el campeonato sudamericano del peso medio pesado.

LOS PRELIMINARES

La Empresa Deglan ha seleccionado los siguientes:

Cuatro rounds entre Carlos Uzabiaga, del Murillo Reyes, y Armando Salvo, del Esmeralda.

Seis rounds, entre Joaquín Araos, del Carpentier, y Víctor Casanova, del Esmeralda.

Seis rounds, entre Rafael García, campeón de la Asociación de 1922 y Luis Pérez, campeón de la Asociación de 1921.

CAMPEONATO ANTONIO SIES.— El Miércoles próximo se reanudarán en el Murillo Reyes los lances por el campeonato Antonio Sies, torneo que tanto preocupa a nuestros aficionados.

Se realizarán todos los matchs en los que se han producido empate en el desarrollo de la segunda serie y los que han sido postergados, o por enfermedad o de común acuerdo.

Realizados estos encuentros, con los que se dará término a la segunda serie, se procederá a las 6.30 P. M. del Jueves próximo al sorteo de la tercera, acto que se realizará en esta Redacción, y al que se invita desde luego a los delegados de los clubs inscritos en el campeonato Sies.

RAAB RECOLETA B. C. — El Sábado 19, a las 6.30 P. M., se llevará a efecto la pelea entre los boxeadores aficionados Juan J. Jara y Darío Sánchez.

CENTRO TALLMAN. — Este Centro ha preparado para el Miércoles 16 del presente, una velada pugilística, en la cual tomarán parte los mejores elementos del Centro.

El match de fondo estará a cargo de Luis Villalobos y José Molinet en disputa por una artística medalla de plata.

GLADIADOR B. C. — Cita a junta general para hoy a las 9 P. M. en Independencia esquina de Lastra Liga del Trabajo. Se encarece la asistencia a los directores y hermanos Escobar.

GUIA PROFESIONAL

ABOGADOS

GABRIEL AMUNATEGUI
SALVADOR DE LA VEGA
Estudio: Morandé 235 int. 3-6. Casilla 3031. Teléfono 1963.

ERNESTO BARROS JARPA
Atiende sus asuntos profesionales el señor Agustín Barros Jarpa, en Morandé 235.

NAZARIO CHACON DEL CAMPO
Morandé 450 (bajos). Teléfonos 3002, 3389. Casilla 3211.

ALBERTO DURAN B.
Huérfanos 1235. Of. 8. Casilla 3914.

NICANOR ELGUETA
Galería Alessandri 19-A, Teléf. 530. Asuntos civiles, comerciales, mineros y criminales.

LADISLAO ERRAZURIZ LAZCANO
LUIS A. QUINTEROS T.
Amunátegui 301. Teléfono 633.

HECTOR ARNALDO GUERRA
Asuntos criminales. Nulidades matrimonio, divorcio. Teléfono 2635, Huérfanos 1323. Of. 8.

GALVARINO GALLARDO NIETO
Ahumada 168, altos. Teléfono 2343.

OSVALDO HEVIA L.
Morandé N.o 244. Casilla 1831.

RAMON SEGUNDO JIMENEZ
Abogado. Galería Alessandri 17, piso segundo. 10-11. 4-6.

MANUEL MERINO E.
LUIS MERINO E.
Bandera 166. Tel. 2077. Casilla 2407. 10-11 y 4.30-6.

LORENZO MONTT
AMBROSIO MONTT WILMS
Compañía 1207. Teléfono 2307.

LUIS MALAQUIAS CONCHA
Civiles y criminales; apelaciones. Compañía 1065. Casilla 1088.

BERNARDINO LEIVA
Abogado. Bandera 552. Casilla 2063.

MANUEL OLIVA
Galería Alessandri 15-A. Teléfono N.o 3203. Juicios civiles y criminales.

NARCISO SEPULVEDA F.
LUIS TORRES LUCERO
Morandé 432.

FIDEL MUÑOZ RODRIGUEZ
OSVALDO LABARCA F.
JORGE SOLIS
Huérfanos 1153.

ROBERTO DE PETRIS
Estudio y domicilio. Galería Alessandri 23. 2.o piso. Teléfono 156 Casilla N.o 4044.

ANTONIO PLANET O.
Especialmente cuestiones comerciales. Estudio: Bandera 166. Casilla N.o 4034. Tel. Ing. 1137. 10-11 A. M. 4-6 P. M.

LUIS FIDEL YAÑEZ
Defensor de Ausentes y de Obras Pías. Moneda 1935.

HUMBERTO YAÑEZ VELASCO
Agustinas 673. Aeléfono 1614.

EDUARDO VERA YANATTIZ
Morandé 440 (altos). Casilla 3044.

RAMON BRIONES LUCO
VICTOR R. CELIS M.
ABEL CELIS M.
LAUTARO BENHAM
Trasladaron su estudio a Huérfanos 1253. Casilla 2353. Teléfono 1710.

INGENIEROS

ALFREDO LEA-PLAZA
Santiago. Huérfanos 2334. Of. Moneda 1168. Teléfono 137.

RAFAEL TORREBLANCA
Oficina Técnica. Galería Alessandri 60. Casilla 3952. Teléfono 1340.

MEDICOS

DR. ITALO ALESSANDRINI
Cirugía y ginecología. Consultas de 1 a 3. Merced 322. Teléfono 3553.

DR. AMENABAR OSSA
Oculista, 14 años Europa. 3 años médico director Hospital de Ojos condado Stanford (Inglaterra). Merced 494, de 1.30 a 4. Teléfono 602.

DR. ARNELLO
Cirugía, anestesia general, venéreas. García Reyes 7. De 12-3. Hospital San Vicente 4-6.

DR. ANDWANDTER
Regresó de Europa. Especialista enfermedades señoras, de 2-4. Claras 205.

DR. ALCAINO
Oídos, nariz, garganta, vías lacrimales. Especialista Hospital Salvador y Niños. 3-5. Dieciocho 257. Teléfono 257.

DR. CARLOS D. AGUIRRE
Vías urinarias. Venéreas. Sífilis. Carmen 191. Consultas 5-7.

DR. ARTURO BARRAZA A.
Vías urinarias, sífilis. Puente 557. 3-6.

Dr. J. BRONFMAN
Regresó de Europa. Cirugía, Ginecología. Venéreas. 3 a 5. Compañía 1463. Teléf. 3457. (Teléf. domicilio 3086).

DR. BORQUEZ SILVA
Estudios Europa. Pulmón. Corazón. Estómago, intestinos. Rayos X. 3-6. A. Prat 80. Teléfono 19. Matadero.

Dr. BARRENEACHEA
Oculista y especialista en oídos, nariz y garganta. Estado 91. Regresó.

DR. BISQUERT
Vías urinarias. Sífilis. Moneda 859. De 3-6. Casilla 2353. Teléfono 953.

DR. JULIO BUSTOS
Médico de ciudad de Santiago. Medicina interna niños. Sífilis. Recoleta 707. De 2-4.

Dr. RIPO BUSTOS
Estudios Europa, medicina interna; preferentemente corazón y estómago. Cochrane 177.

DR. BUSTOS
Ojos, nariz, garganta. 1-4. Teléfono 2204. Merced 815.

DR. ROBERTO BALTRA G.
Medicina general. Vías urinarias. 3 1|2 a 6. Ahumada 11. Teléfono 170, Parque.

DR. BRAGA CASTILLO
Rayo X. Merced 136. Teléfono 1393. Consultas: de 9-10 y 1-4.

DR. OSCAR CIFUENTES
Regresó Europa. Medicina interna. Sífilis. 2-5. Moneda 1312.

DR. ALDO CONTRUCCI
Estudio Europa. Medicina interna. Sífilis. Agustinas 1729. 2 1|2-4 1|2. Teléfono 3340.

LABORATORIO CLINICO
de los doctores O. Letelier G., W. Fernández B. y R. Herrera V., San Antonio 451. Casilla 2886. Teléfono 3692. Orina, sangre, jugo gástrico, leche, desgarros, etc. Cultivos. Autovacunas. Exámenes parasitológicos. Tumores.

DR. CHARLIN
Profesor de enfermedades de la vista. Consultas: 3-6 P. M. Compañía 2115. Teléfono 2632.

DR. CAMPOS M.
Medicina interna. Enfermedades y desórdenes sexuales. 10-3. Compañía 2855

Dr. RODOLFO CASTILLO S.
Oído, nariz, garganta. Consultas 3-5. Se trasladó a Delicias 1164

DR. EDUARDO CRUZ COKE L.
Medicina interna. Merced 305. 5 a 6 1|2.

DR LEON CHUNCHOL
Medicina general. Rayos X. Sífilis, piel, venéreas. Consultas: 2-5. San Antonio 40.

DR. CROIZET
Profesor de la Facultad de Medicina. Consultas: 1-3. Dieciocho 181. Teléfono 637.

DR CIENFUEGOS
Regresó de Europa. Enfermedades de niños. Huérfanos 684. 1-3.

DR. CASTAÑEDA IGLESIAS
Ex-médico residente Hospital Niños. Trasladóse Compañía 1833. Teléfono 254. De 1 1|2 a 3 1|2.

DR. LEONIDAS CORONA T.
Laboratorio Clínico. Delicias 863, frente a Estado, 3-5. Teléfono 2483.

Dra. JULIA CLAVERIA
Medicina general. Niños, tratamiento del asma. Consultas: 1-8. Castro 107.

Dr. E. DAVILA K.
Estudios Europa. Medicina interna. Laboratorio. De 5 a 7. Castro 31.

Dr. CARLOS DUMEN N.
Enfermedades de señoras. Cirugía. Monjitas 536. Teléfono Inglés 2611. (Consultas: de 1 a 4).

Dr. DIAZ VELASCO
Medicina interna. Niños, sífilis, 2 a 4. Vergara 474. Teléfono 238.

DR. RODRIGO DONOSO GAETE
Medicina interna. Lunes, Miércoles y Viernes 3 a 5. Santo Domingo 1477. Teléf. 256.

Dra. JUANA DIAZ MUÑOZ
Especialista enfermedades señoras y niños. 4-6. Delicias 358. Teléfono 1715.

Dr. DODDS
Cirugía huesos, injertos óseos; cirugía cráneo-cerebral, de la médula y nervios. Estudios EE. UU. Europa. 21 de Mayo 478. 3-5.

Dr. RICARDO DONOSO
Enfermedades del corazón y pulmón. Regresó de Europa. 2 1|2 a 4 1|2. Agustinas 619.

Dr. DIMITSTEIN
Agustinas 1203, esquina Teatinos. Rayos X. Medicina general, especialmente: corazón, pulmón, estómago e hígado, 1-4. Teléfono 6846.

IGNACIO DIAZ MUÑOZ S.
Medicina general. Vías urinarias. Hora: 2 1|2 a 5 1|2. Bandera 574. Teléfono 2424.

Dr. GEORGE DAUBAS
Consulta: 2-3 1|2. Amunátegui 86. Teléfono Inglés 3679.

Dr. ESPINA
Rayos X. Medicina interna. Estudios Europa. Delicias 1229, esquina Gálvez. Teléfono 2102. De 1 1|2-4.

Dr. FUENZALIDA CORREA
Cirugía, ginecología, partos. Merced 663. De 1-3.

Dr. FUENZALIDA BRAVO
Profesor extraordinario. Enfermedades de niños. Merced 560. Teléfono 721. 2-6.

Dr. FONTECILLA
Estudios en Europa; afecciones pulmonares y nerviosas. Rayos X. Delicias 1626.

Dr. ENRIQUE GONZALEZ H.
Estudios Europa, especialmente estómago, intestinos, hígado, diabetes, obesidad, reumatismo. Ejército 644. De 1-3 1|2.

Dr. Carlos Garcés Baeza
Delicias 1278. Teléf. 3747
Laboratorio clínico. Rayos X. Medicina interna De 1 a 5.

Dr. GREENE
Estudios Europa. Cirugía y ginecología. San Martín 509, esquina Catedral. 2-4. Teléfono 2360.

Dr. ARISTIDES GONZALEZ O.
Profesor extraordinario. Obstetricia, enfermedades señoras. 1-3. Casilla 1551. Teléfono 2739. Agustinas 629.

DOCTOR GIANELLI
ESTUDIOS EUROPA
Sífilis. Piel. Vías urinarias. 21 de Mayo 562. [illegible]

Dr. GARCIA COLLAO
Estudios Europa. Ojos, nariz, garganta y oídos. San Antonio 143. 4 a 6.

Dr. FELIX GROHNERT B.
ENFERMEDADES DE LA PIEL
Sífilis y venéreas
Luz Ultra-violeta.— Radioterapia
De 2 a 6. Castro 233

Dr. CARLOS GOMEZ BALTRA
Médico cirujano. De 3 a 4. Bascuñán Guerrero 607.

GONORREA E IMPOTENCIA
Debilidad vital y gonorrea con sus afecciones prostatitis, supuraciones, por más crónicas que sean, curan en pocos días, garantidas. Sistema nuevo Dr. Winkelmann. 2 a 5. Alameda 830. Regresó de Alemania.

A. ICAZA BARROS
Médico cirujano
Santo Domingo 739. Teléfono 2309.

Dr. ALEJANDRO INFANTE
Enfermedades niños. Médico Hospital de Niños San Luis. Consultas: 2-5. Delicias 253.

Dr. AGUSTIN INOSTROZA
Cirugía general, especialmente de niños. Sífilis. 4-6. Puente 583.

Dr. ROBERTO JARAMILLO
Ejército 707. Teléfono 142. Parque.

Dr. GUSTAVO JIRON L.
Cirugía y ginecología. Vergara 65. Teléfono 2126. De 2 a 3.

Dr. A. KORNER ANDWANTER
Estudios en Estados Unidos. Cirugía, ortopedia. Consulta: 2-4. Santo Domingo 623.

INSTITUTO RADIOLOGICO
Radioscopía, radiografía, radioterapia.

Dr. ADOLFO KAPLAN
Estudios Estados Unidos y Europa. Compañía 1429.

Dr. H. LEA PLAZA
Estudio en Europa. Compañía 2105. De 2-5 Teléfono 3880.

Dr. LABRA LETELIER
ETA LIE rLLUA R ,BETAOI
Nariz, garganta y oídos. Consultas: de 2-5. Compañía 1361.

Dr. TEODORO LEIBLE
Enfermedades nerviosas. Medicina interna. Rayos X. Lunes, Miércoles, Viernes, 5-7. Martes, Jueves, Sábado 2-4. Olivos 794. Regresó.

Dr. LOIS
Trasladóse San Pablo 1230. Medicina, cirugía, inyecciones intravenosas. 1-4.

Dr. LAVAL
Medicina interna. Amunátegui 31. De 1-2 1|2. Domicilio: Cochrane 340.

Dr. ARMANDO LEON I.
Cirujano
Compañía 1909. De 1-5. Teléfono 3846.

Dra. CORA MAYERS
Estudios Europa. Enfermedades niños y ginecología. Ahumada 49. De 4-6. Teléfono 711.

Dr. MEZA OLVA
Estudios Europa. Medicina Interna. Sífilis. 4 a 6. Dieciocho 268. Teléf. 1769.

Dr. MORALES VILLABLANCA
Piel. Sífilis. Venéreas. De 3 a 6. Galería Alessandri 24.

Dr. JUAN MONTENEGRO M.
Enfermedades de niños. Compañía 1770. Teléfono 2120.

PROF. E. MUÑOZ PAL
Cirugía general. Dieciocho 250. De 2 a 4.

Dr. ITALO MARTINEZ
Ojos, oídos, nariz y garganta. Delicias 1164.

Dr. MALBRAN
Enfermedades mentales y nerviosas. De 2 a 6. San Antonio 584.

Dr. MUJICA
Profesor enfermedades vista. Ojos artificiales. Consultas: 10 a 12 y 1.30 a 3. Recoleta 868.

Dr. MOUAT S.
Ginecología, partos, ex-jefe clínica ginecológica Dr. Korner. Brasil 25. De 1 a 4.

Dr. MELENDEZ ESCOBAR
Medicina interna. Sífilis. Merced 778. De 3-5. Domicilio: Sazié 2007.

MANUEL MORENO
Medicina general. Particularmente pulmón, estómago, intestinos. Tratamiento especial tuberculosis pulmonar. Estudios Europa. San Francisco 155. 2.30 a 4.30.

Dr. MUJICA
Hospital Niños. Santo Domingo 820. Teléfono 2415. Consultas: 1 a 4.

Dr. GMO. MORALES BELTRAN
Médico jefe policlínica "El Buen Samaritano". Catedral 2257. De 1-3.

Dr. JUAN MARIN
Consultas: Amunátegui 85, de 4.30 a 6.30. Teléfono 3477. Domicilio: Monjitas 559. Teléfono 3828.

Dra. MAGDALENA NEIRA
Medicina general, señoras y niños. 3-4. Delicias 145.

Dr. NUÑEZ ZAMORA
Martes, Jueves, Sábado, 2-5. Matucana 239. Teléfono 201. Estación.

Dr. ORREGO PUELMA
Médico Hospital San Juan de Dios, de 1 1|2 a 3 1|2. Agustinas 1314. Teléfono 1217.

Dr. LUIS OPAZO F.
Jefe Policlínica Niños. Prof. Sanhueza. Compañía 3007. De 1-3.30.

Dr. CHLERICK
na interna, enfermedades de niños. Teléfono 332. Catedral 1483.

Dr. ALBERTO PANATT
Médico Jefe Policlínico Prof. García Guerrero. Medicina general. Rayos X. 1.30 a 4. Teléfono 1211. Huérfanos 1819.

GUILLERMO PUELMA
Médico Cirujano. 171 Avenida Vicuña M. Teléfono 431. De 1-3.

Dr. MARCIAL PARADA
Oídos, nariz, garganta. De 3 a 5. Santo Domingo 831. Teléfono 1859.

Dr. DAVID PULIDO I.
Enfermedades niños. Santo Domingo 1780. Teléfono 2152. De 1 a 4.

Dr. RICARDO PERALTA G.
Cirugía general, especialmente de niños. Compañía 1606.

Dr. PANTOJA
Corazón, pulmón, estómago, sífilis. 2-4, 7-8. Tel. 574. Santo Domingo 1036.

Dr. A. CUSTODIO POBLETE
Medicina interna. Delicias 468. Estudio doctor Corona. 10.30-11.30 y 2-4.

DOCTOR UNDURRAGA
Niños. Corazón. Catarro intestinal. 2-4. San Isidro 128.

Dr. RAFAEL PEÑARANDA R.
Especialidad corazón, estómago, hígado, riñón, sífilis, venéreas. Llamados nocturnos. 2-4. Catedral 1988.

Dr. EMILIO PETIT
Cirugía general, vías urinarias. Consultas. Dieciocho 128.

Dr. OSCAR PERALTA C.
Medicina general. Enfermedades señoras. Rayos X. Laboratorio. Delicias [illegible]. Teléfono 3747. De 1 a 2.30. [illegible]dencia: Prat 678. Teléfono 194.

JULIO PAREDES F.
Especialmente enfermedades señoras. Ginecología y cirugía abdominal. 2 a 4. Amunátegui 33.

Dr. QUIROGA
Enfermedades nerviosas y mentales. Puente 583. Consultas de 2 a 5.

Dr. NACIANCENO ROMERO
Laboratorio. Puente 583. (De 5 a 7). Casilla 3871.

Dr. ALBERTO RAHAUSEN J.
Carmen 47. De 4-6. Tel. 3023. Riquelme 47. De 1-4. Tel. 1642.

Dr. JOEL RODRIGUEZ F.
Estudios Europa. Medicina interna. Especialmente estómago, intestinos. Rayos X. De 2-4. Amunátegui 539. Teléfono 2810.

Dr. EDUARDO DE RAMON
Cirugía. Enfermedades señoras. De 1 a 3. Agustinas 1606. Teléfono 3623. Ausente en Europa.

Dr. ROBERT DE LA MAHOTIERE
Estudios París, Berlín. Médico Hospital San Juan de Dios. Especialista enfermedades corazón. Electrocardiografía. Rayos X. (Ortodiagrafía). Poligrafía. Compañía 1973. De 3.30 a 5. Casilla 3343.

Dr. DEL RIO GUNDIAN
Medicina interna. De 2 a 4. Trasladóse A. Prat 366.

INSTITUTO SANITAS
Agustinas 1955.—Teléf. 2433
Laboratorio, Autovacunas, Rayos X, Radioterapia profunda Luz ultra-violeta. Aplicaciones eléctricas, inhalatorio de Radium. Baños de ácido carbónico. Draternia

PROFESOR Dr. SOTO PARADA
Laboratorio Clínico. Moneda 1935. De 3 a 6.

Dr. SCROGGIE
Especialidad enfermedades de niños. Jefe de Clínica de Niños. Universidad de Chile. Consultas: de 2.30 a 5 P. M. Matucana 303.

GABINETE DE MECANOTERAPIA
Instituto Superior de Educación Física. Morandé 750. El Gabinete estará a cargo del doctor

H. SIEVERS
Consultas: Martes, Jueves y Sábado, de 4 a 5.

Dr. MARCOS A. SEPULVEDA R.
Laboratorio. Bandera 736. Teléfono 233. Exámenes completos sangre, orina, esputos, etc. Cultivos, autovacunas. Abierto a toda hora.

Dr. SUAREZ ALVAREZ
Oculista. Jefe Clínica Oftalmología. 1-3. Santo Domingo 1352. Ausente.

Dr. SANTANDER
Estudios Europa. Corazón, riñón, sífilis, especialmente estómago, intestinos. Rayos X. Laboratorio. Alameda 2079. De 2 a 5.

Dra. DELFINA SANCHEZ S.
Señoras y niños. García Reyes 441. Consultas: 1 1|2 a 3.

DOCTOR CRISTOBAL SAENZ
Agustinas 1889. Teléfono 3098.

Dr. STOLTING
Oculista. Médico recibido Alemania y Chile. Compañía 1392. De 3 a 5.

Dr. HELLMUTH SIEVERS W.
Médico-Cirujano. Domicilio: Molina 632. San Antonio 275. 2 a 3.30.

Dr. TORRES TORRES
Jefe Clínica Prof. Korner. Enfermedades señoras. Catedral 1249. De 2 a 5.

Dr. C. TAPIA FERNANDEZ
Maestranza 1106. Consultas de 2 a 3.30.

Dr. VEGA MACHER
Exclusivamente pulmón. Nataniel 109. 2-3.30. Lunes, Miércoles y Viernes.

Dr. RAUL VENTURA JUNCA
Médico Hospital Salvador. Medicina interna y sangre. 4 1|2 a 6. Monjitas 559. Teléfono 3823.

Dr. JAIME VIDAL
Ex-Director Sanatorio San José, enfermos pulmón. Puente 557, de 3 a 6.

Dr. G. F. VIDAL S.
Consultas 4 a 6. Delicias 2646. Teléfono 245 Estación.

PROFESOR VARGAS SALCEDO
Cirujano. Martes, Jueves y Sábado 2 a 5. Teatinos 354. Teléfono 1060.

Dr. VICUÑA HERBOSO
Jefe Clínica del Servicio. Prof. García Guerrero. Medicina interna. Hospital de San Vicente. Especialmente enfermedades corazón. Martes, Jueves, Sábado, de 2.30 a 4.30. Almirante Barroso 270. Teléfono 1053.

Dr. YAÑEZ G.
Regresó de Europa. Piel, sífilis, venéreas. Delicias 865.

Dr. WAUGH ALDUNATE
606-914. Estudios en Europa. Medicina interna. Venéreas. Sífilis. Reacción Wassermann. 2-4.30. Compañía 1853.

Dr. MAURICIO WEINSTEIN
Piel sífilis, blenorragia y venéreas. Radioterapia y luz ultravioleta. Especializado en Europa. Agustinas 1357. De 2 a 5.

Dr. WIREN
Oídos, nariz, garganta. Compañía 1606. De 2 a 3.

DENTISTAS

VIRGILIO ACUÑA M.
Cirujano-Dentista. Ayudante Clínica Operatoria Escuela Dental. Trasladóse. Catedral 2619.

Dr. RUBEN BUSTOS
Graduado en Philadelphia Dental College. Larga experiencia profesional. Catedral 1283

Dr. CLODOMIRO CONTRERAS
San Antonio 451. Teléfono 3692. Horas: 9-11 y 2-6.

Dr. CERDA LOPEZ
Dentista. Santo Domingo 849. Especialmente coronas, puentes, porcelanas. Hora fija.

DOCTOR GALLARDO GONZALEZ
Cirujano-Dentista. Estudios Philadelphia. Consultas diurnas y nocturnas. Echaurren 26. Regresó.

FORTUNATO ENCINA
Especialmente puentes, placas, coronas, extracciones. Huérfanos 782.

PEDRO MENDEZ
Estudios Estados Unidos, Europa. Precios antiguos. Regresó. Huérfanos 792.

NICOLAS RODRIGUEZ P.
Ayudante Clínica Operatoria Escuela Dental Recoleta 368.

CLINICA DENTAL
Doctor Valenzuela Basterrica
Atendida por médico cirujano y cuatro dentistas especialistas. Riquelme 47. Teléfono 1642.

DOCTOR ROGAT
ESPECIALISTA
PIORREA-ALVEOLAR
ENCIAS SUPURANTES
DIENTES MOVIBLES
BOLSA COMERCIO
OF. 312-313.

JORGE ESPINOSA RENCORET
Dentista. Santa Rosa 817. Regresó.

RAFAEL URQUIETA S.
Dentista. San Antonio 41. Casilla 1494.

MUÑOZ LOBOS Hnos.
Extracciones sin dolor, somnoformo, puentes, placas. Tratamientos rápidos. San Diego 307-443.

Dr. ENRIQUE LEZAETA A.
Se trasladó a Huérfanos 1387.

VETERINARIOS

SCHMIDT HERMAN
Enfermedades animales en general. Llamados domicilio. San Antonio 357. Teléfono 3649.

ARQUITECTOS

EDUARDO TASSO
Construcciones, tranformaciones y reparaciones. Honorarios: 10 por ciento. Planos y presupuestos. Huérfanos 1253.

MATRONAS

SARA OSORIO DE GONZALEZ
Matrona Pensionado particular para partos y curaciones internas. Asistencia a domicilio. Rosas 1727.

PENSIONADO PARTICULAR
Mercedes Rojas matrona San Diego 930. Recibo enfermas, curaciones internas. Consultas toda hora.

CLINICA GINECOLOGICA
Mercedes Darrigrandi. Partos, curaciones, inyecciones. Trabajo doctores especialistas. Cumming 739.

MATRONA ERAZO
Huérfanos 2450, entre García Reyes y Bulnes. Gran pensionado particular. Partos atendidos especialmente por su propietaria o médicos a elección de las enfermas. Enfermedades de señoras atendidas por médicos especialistas. Pensionistas. Inyecciones, atiende domicilio.

Mme. E. FRAGNAUD
Matrona francesa, trasladóse Avenida Matta 72.

CLINICA PRIVADA DE OBSTETRICIA
Señora Reyes, matrona ginecologista. Establecimiento moderno. Atendido por dos cirujanos especialistas. Recibo enfermas todas partes del país. Partos. Precios moderados. Consultas gratis. Esmeralda 636.

ANA G VARGAS BARRERA
Partos Recibe pensionistas. Cochrane 985.

"MATERNIDAD PARTICULAR"
Atendida por matronas y doctores titulados Partos desde 50. Curaciones internas, inyecciones Baños medicinales. Recibo pensionistas. Consultas gratis San Diego 267.

CARMELA TORO G.
Partos. Asistencia toda hora. Recibo enfermas. Matucana 640.

PENSIONADO "Dra. VICENTINA"
Recibo enfermas provincias, meses, días. Asistencia completa, partos $ 50. Turno permanente. San Diego 57.

TURF

LAS CARRERAS DE LA TARDE DE AYER EN EL CLUB HIPICO

ALMODOVAR SE IMPONE FACILMENTE EN LA REGLAMENTARIA "EL TANTEO"

Jules Dupré triunfa en la prueba de productos. — Sirsac, Emily, General, Honorino y Gloriola triunfan en las pruebas restantes

EL JINETE ANDRES MOLINA SE ADJUDICA CINCO VICTORIAS

Relación y resultados generales

Favorecida por una tarde espléndida y con la numerosa concurrencia de costumbre, se realizó ayer la 7.a reunión de la temporada de Otoño, en el hipódromo de nuestra primera institución hípica.

La cátedra anduvo regularmente acertada, pues tres de sus favoritos alcanzaron el triunfo.

Los honores de la tarde hípica correspondieron al jinete Andrés Molina, que montando seis competidores en las diferentes pruebas, alcanzó el triunfo con cinco de ellos y que lo fueron: Sirsac, Jules Duprés, General, Almodovar y Gloriola. Esta espléndida performance del "as" de los látigos chilenos, fué entusiastamente celebrada por el público, que aplaudió con entusiasmo cuando Molina regresó al Paddock después de triunfar con Almodovar en El Tanteo y con Gloriola en la prueba de clausura. Desde los tiempos de Humberto Pérez y Rocco Romanelli, que un jinete no alcanzaba mayor número de victorias en una sola reunión.

El atractivo principal de la reunión lo constituía la reglamentaria El Tanteo, prueba clásica en que debían encontrarse los potrillos y potrancas de la misma generación.

Sólo desertaron Gondolero e Iveline, alcanzando los honores de favorito en la cotización Inconstante, como lo indica el número de boletos que arrojaron las pizarras al cierre de las apuestas:

	Boletos
Inconstante	1404
Blandina	1292
Almodovar	1128
Puente Alto	689
Yorker	607
Bertini	269
Ivette	160
Metternich	145
Yokoska	139
Kadijah	109
San Gotardo	65
Náufrago	63
Total	6070

Bajo las órdenes del señor juez de partida, el lote demoró algún rato en ser lanzado en carrera, debido a las indocilidades de Kadijah y Puente Alto, los que al ser dada la salida partieron bastante desmejorados.

Náufrago y Almodovar, estuvieron los primeros 200 metros apareados en el puesto de "leaders", desprendiéndose luego el primero de los nombrados 4 cuerpos en el puesto de avanzada, delante de Almodovar, Blandina, Inconstante, Bertini, Ivette y Yokoska, mientras penúltimo corría Puente Alto, delante de Kadijah, que iba a la retaguardia. Girado el codo de los 1,100 metros Puente Alto avanzó al 7.o lugar, mientras San Gotardo retrogradaba al último puesto. La colocación del resto de los competidores no variaba hasta que hubieron desembocado a la recta final. Allí el puntero se mantuvo a la vanguardia del lote, hasta 300 metros para el disco, en donde surgió Almodovar en un impetuoso avance dando luego fácil cuenta de él, imitándole en su acción al pupilo del stud Ossyris, Inconstante y Bertini. El triunfo de Almodovar fué ya un hecho frente a las tribunas de segunda clase, en donde el hijo de Mustafá corría al frente de sus enemigos en forma desenvuelta y sin enemigos que amagaran su triunfo. La raya lo sorprendió cuando traía 2½ cuerpos de ventaja sobre Inconstante, que precedió por 1|2 cabeza a Bertini. Cuarto Náufrago. Quinto Puente Alto. Ultima Blandina.

Tiempo: 1.23 4|5.

PRIMERA CARRERA.— SIRSAC, DINAMARCA, GUADALUPE, GREETINGS

La prueba de apertura se resolvió con el triunfo de nuestro favorito Sirsac, que a pesar de ir conducido por Molina, pagó un dividendo de $ 101 y centavos.

Ordenada la partida Guadalupe estuvo un momento al frente, retrogradando luego al 2.o lugar ante el avance de Eudón que tomó resueltamente el mando del lote, cortándose cuatro cuerpos sobre la pupila del Límite. En tercer lugar se colocó Sirsac, delante de Dinamarca y Greetings, quedando al fondo Xirgú y Xenil. Sin más alternativas que el paso de Dinamarca al tercer lugar a la altura del poste de los 900 metros, desembocó el lote a la recta, no tardándose en acortarse las distancias, para frente a las tribunas populares aparecer Dinamarca en el puesto de avanzada, pero allí mismo Sirsac inició un seguro avance, que le valió para vencer a la hija de Burgomaster por una cabeza. El tercer lugar a medio cuerpo, lo ocupó Guadalupe, delante de Greetings.

Tiempo: 1.53 1|5.

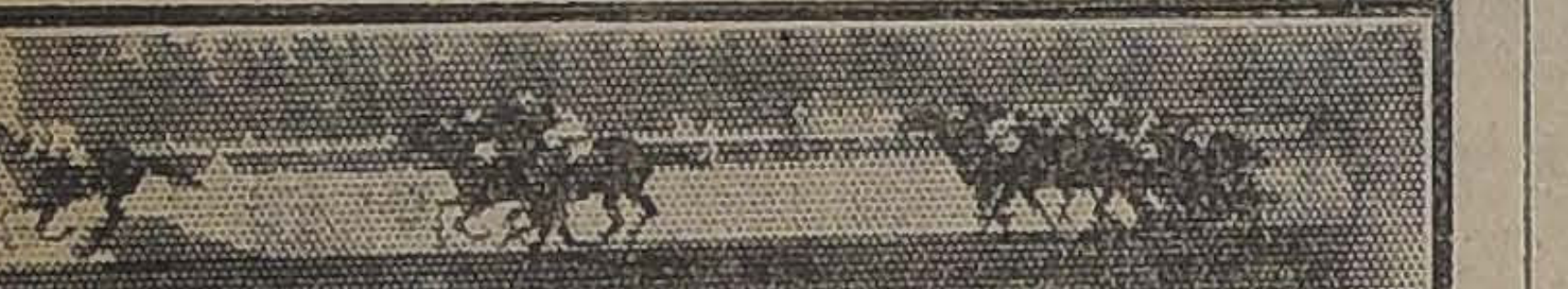

SEGUNDA CARRERA.— JULES DUPRES, HABILOSA, SIGMA, LATORRE

En la segunda carrera, destinada a productos de dos años no ganadores, el debutante Jules Duprés se adjudicó los $ 4.000 de recompensa. Brahms estuvo un momento al frente, reemplazándolo luego Culhal-Cura, mientras tercero se colocaba Kolipí, delante de Iseult y Jules Duprés, quedando en la última línea Picaronera. Al girar el codo final, la puntera se abrió, arrastrando con todos los competidores a excepción de Jules Duprés, que se deslizó por la empalizada, apareciendo en la recta comandando el lote. Frente a las galerías Culhal Cura reaccionó, siendo dominada en los tramos finales por Habilosa, Sigma y Latorre, que ocuparon el segundo, tercero y cuarto lugar, respectivamente, detrás de Jules Duprés.

Tiempo: 1.7.

[illegible] CARRERA.— EMILY, COPAYAPU, FARNESIO, SIR JORGE

Fácil cuenta dió Emily de sus enemigos en los 1.500 metros de la 3.a carrera.

En las primeras distancias Maestro Cantor, War Queen y Emily, se alternaron en el puesto de avanzada, tomando esta última resueltamente la dirección del camino cuando enfrentaron el poste de los 900 metros.

En los demás puestos corrían Copayapu, War Queen y Fleur, que en la partida había largado algo desmejorada. En la recta la puntera mantuvo su colocación sin mayor esfuerzo, cruzando la meta con 1 1|2 cuerpos de ventaja sobre Copayapu, que entró segundo.

Tercero, a igual distancia, Farnesio, delante de Sir Jorge.

Tiempo: 1.31 3|5.

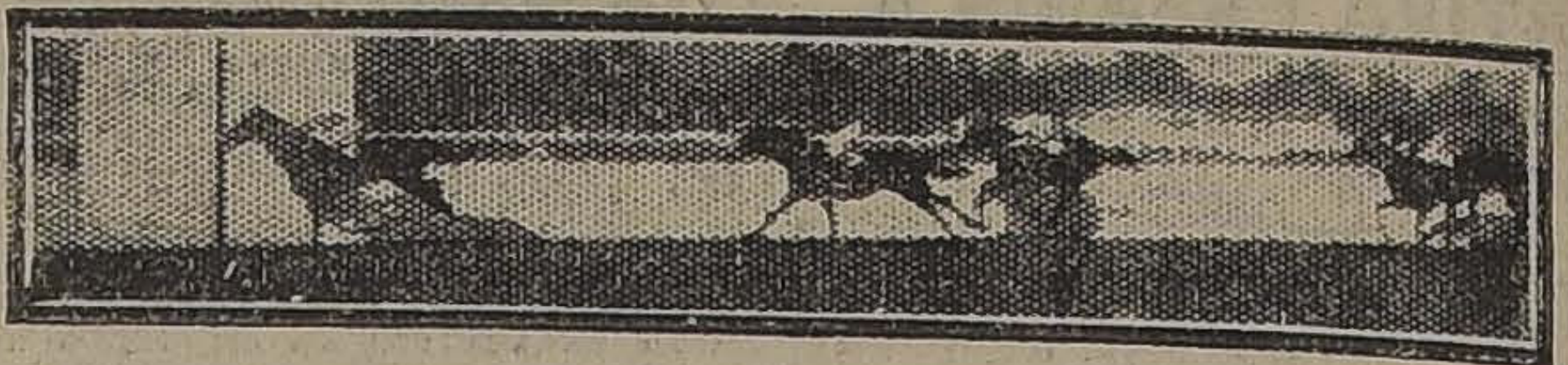

CUARTA CARRERA.— GENERAL, LACIERVA, GUITON, TANGOLA

Nuestro favorito General, y que lo era también del público, se impuso por dos cuerpos sobre Lacierva, en el handicap sobre una milla de la prueba siguiente:

Alzadas las cintas, Guitón lució por breves momento sus colores a la delantera, pero muy luego fué sustituído por Poruña, que se cortó cuatro cuerpos sobre Verderón que se colocó segundo, delante de Minneápolis, Guitón, General y Lacierva, cerrando la marcha Tangola y Xanthia. En la recta la puntera apareció cortada al frente con la ventaja que había adquirido en las primeras distancias, pero sus bríos sólo le alcanzaron hasta frente a las galerías, en donde General, Lacierva, Guitón y Tangola, fueron dando cuenta sucesivamente de ella, siendo en ese orden en el que los animales anteriormente nombrados cruzaron el disco, separados por 2 y 1 1|2 cuerpos, respectivamente.

Tiempo: 1.37 1|5.

ANDRES MOLINA, que ayer alcanzó 5 victorias, contándose entre ellas el triunfo que obtuvo con Almodovar, en la reglamentaria El Tanteo.

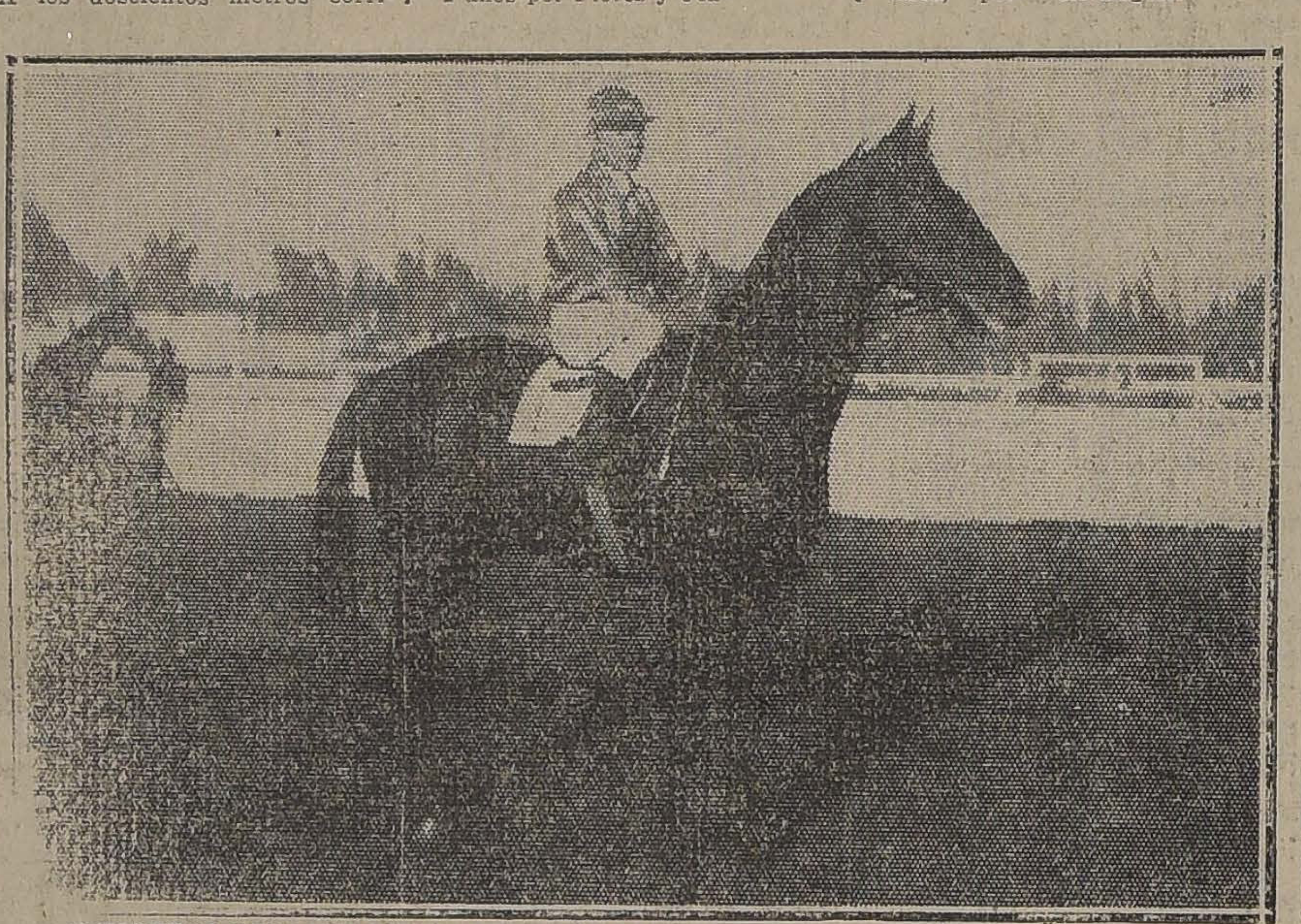

ALMODOVAR GANADOR DEL CLASICO "EL TANTEO", JINETE A. MOLINA

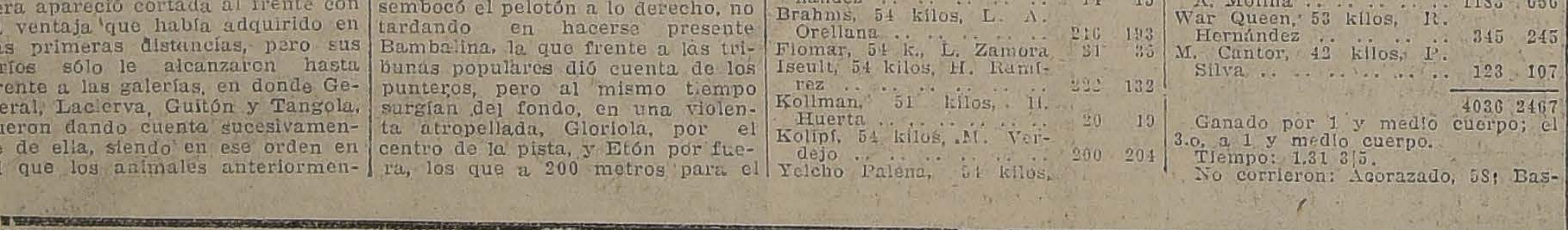

QUINTA CARRERA.— CLASICO "EL TANTEO".— ALMODOVAR, INCONSTANTE, BERTINI, NAUFRAGO

Honorino, otro de nuestros preferidos, alcanzó la victoria en el handicap siguiente al clásico, sobre 3,000 metros.

Dada la partida, Auvernia se encargó de comandar, escalonándose en los puestos siguientes, Bordeaux, Atorrante, Jaramago, Honorino, Jadil Palillo, Fanfarrona y Papamoscas. En este orden cruzaron por primera vez el disco. Las primeras distancias fueron cubiertas en un tren muy lento, y girada la cuerva de los 1.800 metros, Auvernia tomó cuatro cuerpos sobre Atorrante y Bordeaux, que corrían apareados en el segundo lugar, mientras a 7 cuerpos Honorino encabezaba el resto del lote, que iba muy desgranado. Momentos antes de girar la curva final, las distancias fueron acortadas, apareciendo en la recta, comandando siempre el lote por Auvernia, la que 300 metros para el disco se vió asediada por Honorino, el que tras breve lucha dió cuenta de ella, viniéndose el pensionista de Lacalle, victorioso en demanda de la raya, sin más enemigo que Jaramago, al que precedió por 1 1|2 cuerpo. A 3 cuerpos Auvernia conservó el tercer lugar, delante de Palillo. Ultimo, lejos, Papamoscas.

Tiempo: 3.17.

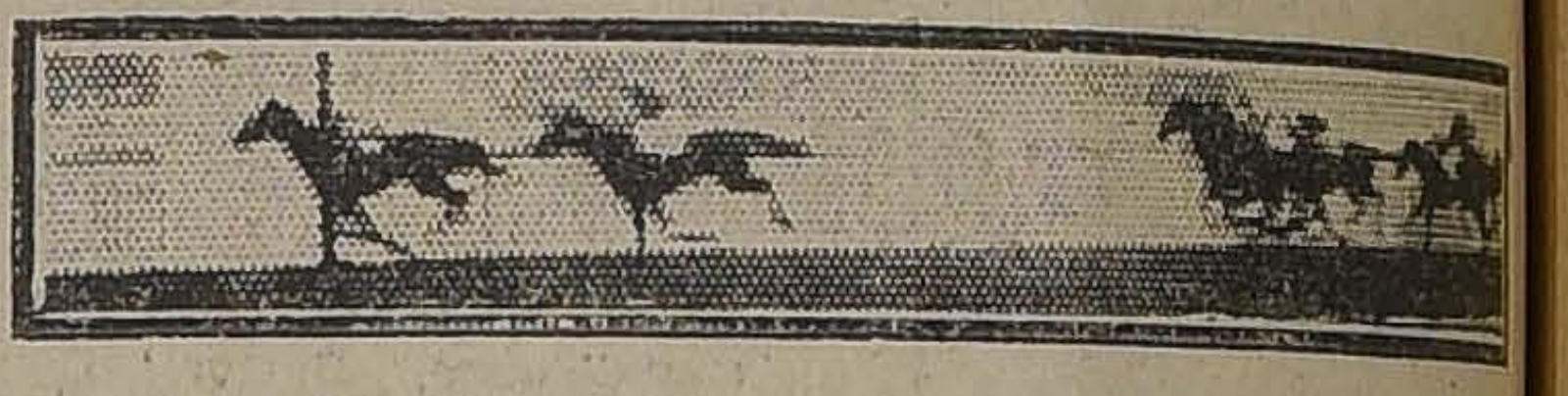

[illegible] CARRERA.— HONORINO, JARAMAGO, AUVERNIA, PALI

Se dió término a la reunión con el premio Galejade, que se resolvió por una estrechísima llegada entre Gloriola y Etón.

Alzadas las cintas, Alavy se destacó inmediatamente al frente con dos cuerpos de luz sobre Camueso, al que seguían Bambalina, Walter Scott y el resto del lote agrupado, con Mary Garden y Gloriola al fondo.

A los doscientos metros corridos, Camueso se apareó al puntero y lo dominó tras breve lucha, no tardando en poner hasta seis cuerpos sobre el lote que venía encabezado siempre por Alavy, mientras en los puestos siguientes se alternaban los competidores anteriormente nombrados.

Sin más alternativas que el paso de Papagayo al 5.o lugar, desembocó el pelotón a lo derecho, no tardando en hacerse presente Bambalina, la que frente a las tribunas populares dió cuenta de los punteros, pero al mismo tiempo surgían del fondo, en una violenta atropellada, Gloriola, por el centro de la pista, y Etón por fuera, los que a 200 metros para el disco, dieron cuenta de la hija de Siberién, y se fueron en un hermoso tete a tete, logrando Gloriola sacar media cabeza de ventaja en la misma meta sobre el pupilo del Stud La Hípica. Tercera, a dos cuerpos, entró Mary Garden, en una tardía atropellada.

Cuarto fué Papagayo.

Tiempo: 1.37.

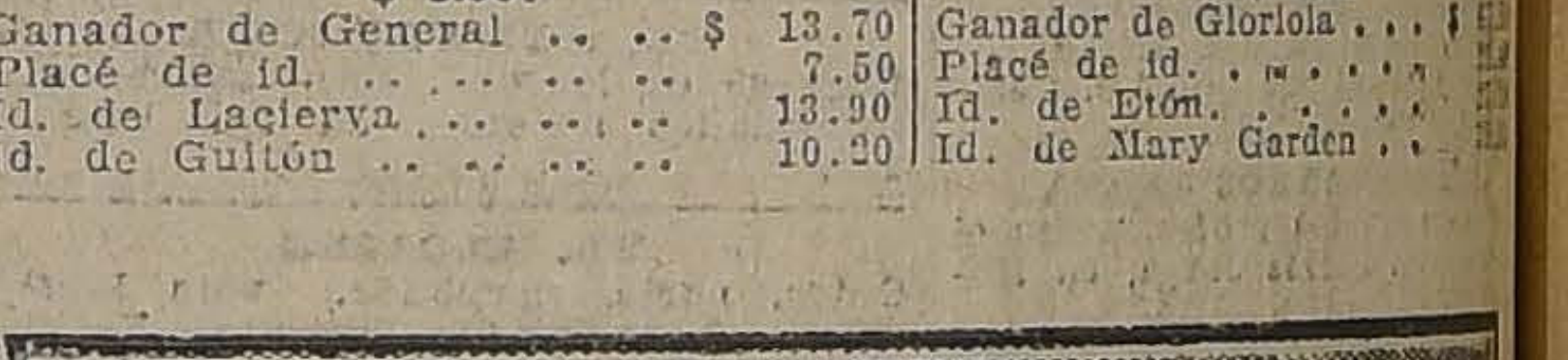

SEPTIMA CARRERA.— GLORIOLA, ETON, ALAVY, WALTER SCOTT

RESULTADOS GENERALES

Primera carrera

Premio GLASS.—1,800 metros. —$ 3,500 al 1.o, 700 al 2.o y 350 al 3.o

	G.	P.
1.o Sirsac, 59 kilos, 3 años, por Barsac y Sidecomb, del señor E. Polanco, jockey A. Molina	114	83
2.o Dinamarca, 54 kilos, V. Ramírez	178	42
3.o Guadalupe, 52,3 kilos, M. Gamboa	218	140
4.o Greetings, 59 kilos, H. Ramírez	514	321
Sangre y Arena, 60 kilos, M. Verdejo	187	104
Eudon, 56 kilos, O. Contreras	—	33
Xirgú, 57 kilos, G. Guerra	38	36
Xenil, 54 kilos, J. Vergara	42	32
	1291	791

Ganado por 1 cabeza; el 3.o, a medio cuerpo.

Tiempo: 1.53 1|5.

No corrieron: Atorrante, 54; y Danaide, 52.

Dividendos de Tribunas, unidad de $ 10.00:

Ganador de Sirsac	$ 101.90
Placé de id.	27.90
Id. de Dinamarca	45.40
Id. de Guadalupe	20.60

Dividendos de Galerías, unidad de $ 5.00:

Ganador de Sirsac	$ 33.40
Placé de id.	10.10
Id. de Dinamarca	21.00
Id. de Guadalupe	9.60

Dividendos de Viña del Mar, unidad de $ 5.00:

Ganador de Sirsac	$ 42.00
Placé de id.	11.10
Id. de Dinamarca	36.30
Id. de Guadalupe	10.10

Segunda carrera

Premio GROSELLA.—1,100 metros. —$ 4,000 al 1.o, 800 al 2.o y 400 al 3.o

	G.	P.
1.o Jules Dupré, 56 kilos, 2 años por Flores y Jeanette, del señor C. Alvarez, jockey A. Molina	1138	544
2.o Habilosa, 52 kilos, M. Gamboa	109	86
3.o Sigma, 54 kilos, L. Bravo	468	377
4.o Latorre, 51 kilos, E. Cáceres	236	187
Ardelión, 54 kilos, J. Arancibia	156	143
Banderolo, 54 kilos, R. Hernández	14	15
Brahms, 54 kilos, L. A. Orellana	216	193
Flomar, 54 k., L. Zamora	31	35
Iseult, 54 kilos, H. Ramírez	222	132
Kollman, 51 kilos, H. Huerta	20	19
Kolipí, 54 kilos, M. Verdejo	200	204
Yelcho Palena, 54 kilos, G. Guerra	88	75
Culha-cura, 49 kilos, M. Núñez	175	122
Picaronera, 49,5 kilos, R. Acuña	12	12
	3127	2144

Ganado por 3 cuerpos; el 3o., a 1 cabeza.

Tiempo: 1.7.

No corrieron: Cacerola, con 52; Erandio, con 54; Castellana, con 52; Go On, con 52; Huella, con 52; y Katy, con 52.

Dividendos de Tribunas, unidad de $ 10.00:

Ganador de J. Duprés	$ 24.80
Placé de id.	15.60
Id. de Habilosa	45.80
Id. de Signa	18.20

Dividendos de Galerías, unidad de $ 5.00:

Ganador de J. Duprés	$ 15.00
Placé de id.	8.40
Id. de Habilosa	16.10
Id. de Signa	8.30

Dividendos de Viña del Mar, unidad de $ 5.00:

Ganador de J. Duprés	$ 13.20
Placé de id.	8.10
Id. de Habilosa	15.20
Id. de Sigma	8.20

Tercera carrera

Premio GIACOMO.—1,500 metros. —$ 3,500 al 1.o, 700 al 2.o

	G.	P.
1.o Emily, 55 kilos, 5 años, por Hallington Lad y La Gringa, del señor V. Maturana, jockey L. H. Huerta	145	283
2.o Copayapu, 60 kilos, V. Jara	964	428
3.o Farnesio, 52 kilos, C. Guerra	108	74
4.o Sir Jorge, 45 kilos, J. Urzúa	86	110
Fleur, 53 kilos, Alf. Silva	782	564
Santa Tecla, 53,2 kilos, A. Molina	1183	656
War Queen, 53 kilos, R. Hernández	345	245
M. Cantor, 42 kilos, P. Silva	123	107
	4036	2467

Ganado por 1 y medio cuerpo; el 3.o, a 1 y medio cuerpo.

Tiempo: 1.31 3|5.

No corrieron: Acorazado, 58; Bastián, 55; Charlatán, 55; Shyrlock, 55; Assaye, 53; Tangola, 53; Telinga, 53; Marida, 8; Chañar, 45; Ferrocarrilero, 55; Pasajero, 45.

Dividendos de Tribunas, unidad de $ 10.00:

Ganador de Emily	$ 81.60
Placé de id.	26.90
Id. de Copayapu	21.20
Id. de Farnesio	74.60

Dividendos de Galerías, unidad de $ 5.00:

Ganador de Emily	$ 46.80
Placé de id.	14.80
Id. de Copayapu	11.00
Id. de Farnesio	28.20

Dividendos de Viña del Mar, unidad de $ 5.00:

Ganador de Emily	$ 50.10
Placé de id.	15.70
Id. de Copayapu	10.20
Id. de Farnesio	24.30

Cuarta carrera

Premio GACETILLA.—1,600 metros.—$ 3,500 al 1.o, 700 al 2.o y 350 al 3.o

	G.	P.
1.o General, 56 kilos, 5 años, por Flo y Red Rose, del corral Kangaroo, jockey A. Molina	1384	748
2.o Lacierva, 51 kilos, L. Bravo	329	219
3.o Guiton, 55 kilos, Alf. Silva	573	371
4.o Tangola, 52 kilos, L. Zamora	259	193
Poruña, 51,4 kilos, R. Hernández	354	278
Xanthia, 47 kilos, Arm. Silva	207	208
Verderón, 46 kilos, P. Rebolledo	174	110
Moloch, 58 kilos, J. Arancibia	280	195
Carbón, 57,3 kilos, J. Oregón	595	298
	4896	2975

Ganado por 2 cuerpos; el 3.o, a 1 y medio cuerpos.

Tiempo: 1,37 1|5.

No corrió Jadil, 54 kilos.

Dividendos de Tribunas, unidad de $ 10.00:

Ganador de General	$ 31.80
Placé de id.	16.—
Id. de Lacierva	30.40
Id. de Guitón	22.—

Dividendos de Galerías, unidad de $ 5.00:

Ganador de General	$ 13.70
Placé de id.	7.50
Id. de Lacierva	13.90
Id. de Guitón	10.20

Dividendos de Viña del Mar, unidad de $ 5.00:

Ganador de General	$ 13.80
Placé de id.	7.70
Id. de Lacierva	13.20
Id. de Guitón	9.70

5-a carrera

Premio EL TANTEO.— (Reglamentario).— 1,400 metros.— Premios: $ 20,000 al 1.o, 4,000 al 2.o y 2,000 al 3.o.

	G.	P.
1.o Almodovar, con 54 kilos, 2 años, por Mustafá y Grivoise, del Stud Ossyris, jockey A. Molina	1128	633
2.o Inconstante, con 54, D. López	1404	923
3.o Bertini, con 52.4, M. Gamboa	269	217
4.o Naufrago, con 54, M. Pérez	63	74
Meetternich, con 54, J. Arancibia	145	106
Puente Alto, con 54, V. Jara	689	484
San Gotardo, con 54, M. J. Silva	65	67
Yorker, con 54, G. Guerra	607	369
Blandina, con 52, H. Ramírez	1292	846
Kadijah, con 52, Alf. Silva	109	111
Yokowska, con 52.2, A. Nieto	139	77
Ivette, con 52.5, J. Vergara	160	119
	6070	4026

Ganado por 2 1|2 cuerpos; el 3.o a 1|2 cabeza.

Tiempo: 1.25 4|5.

No corrieron: Gondolero, con 54 kilos, e Iveline, con 52.

Dividendos de Tribunas: Unidad de $ 10.00

Ganador de Almodovar	$ 43.40
Placé de id.	19.70
Id. de Inconstante	16.70
Id. de Bertini	33.40

Dividendos de Galerías: Unidad de $ 5.00

Ganador de Almodovar	$ 23.50
Placé de id.	9.80
Id. de Inconstante	8.60
Id. de Bertini	17.80

Dividendos de Viña del Mar: Unidad de $ 10.00

Ganador de Almodovar	$ 22.80
Placé de id.	8.70
Id. de Inconstante	9.30
Id. de Bertini	22.40

Sexta carrera

Premio GONIN.— 3,000 metros.— Premios: $ 5,000 al 1.o, 1,000 al 2.o y 500 al 3.o.

	G.
1.o Honorino, con 59 kilos, 3 años, por Burlesco y Celeste, del señor A. Oliva, jockey, H. Ramírez	
2.o Jaramago, con 47, Arm. Silva	1709
3.o Auvernia, con 46, U. Ibarra	834
4.o Palillo, con 46, J. Pinto	677
Bordeaux, con 46, J. Urzúa	1025
Jadil, con 41, P. Silva	639
Atorrante, con 40, P. Rebolledo	425
Fanfarrona, con 43, S. Jiménez	221
Papamoscas, con 42.8, J. Osorio	285
	143

Ganado por 1 1|2 cuerpos; a 2 1|2 cuerpos.

Tiempo: 3.19.

No corrió: Hidalga, con 43

Dividendos de Tribunas: Unidad de $ 10.00

Ganador de Honorino $
Placé de id.
Id. de Jaramago.
Id. de Auvernia

Dividendos de Galerías: Unidad de $ 5.00

Ganador de Honorino $
Placé de id.
Id. de Jaramago
Id. de Auvernia

Dividendos de Viña del Mar: Unidad de $ 10.00

Ganador de Honorino $
Placé de id
Id. de Jaramago.
Id. de Auvernia

Séptima carrera

Premio GALEJADE.— 1,600 metros.— Premios: $ 3,500 al 1.o, al 2.o y 350 al 3.o.

	G.
1.o Gloriola, con 55 kilos, 5 años, por Melbourne y Jimena, del Corral Kangaroo, jockey, A. Molina	
2.o Etón, con 55, L. Bravo	1015
3.o Mary Garden, con 58, J. Bernal	733
4.o Walter Scott, con 49.8, Alf. Silva	449
Bambalina, con 55.3, V. Jara	1170
Alavy, con 49, N. Ramírez	1740
	561
Flapper, con 49.9, G. Guerra	1041
Camueso, con 46, J. Urzúa	
Papagayo, con 48, M. Núñez	1097
	7604

Ganado por 1|2 cabeza; el 3.o a 2 cuerpos.

Tiempo: 1.37.

No corrieron: Electrón, con; Slogan, con 47, y Egalité, con kilos.

Dividendos de Tribunas: Unidad de $ 10.00

Ganador de Gloriola $
Placé de id.
Id. de Etón.
Id. de Mary Garden

Dividendos de Galerías: Unidad de $ 5.00

Ganador de Gloriola
Placé de id.
Id. de Etón.
Id. de Mary Garden

Dividendos de Viña del Mar: Unidad de $ 10.00

Ganador de Gloriola $
Placé de id.
Id. de Eton.
Id. de Mary Garden

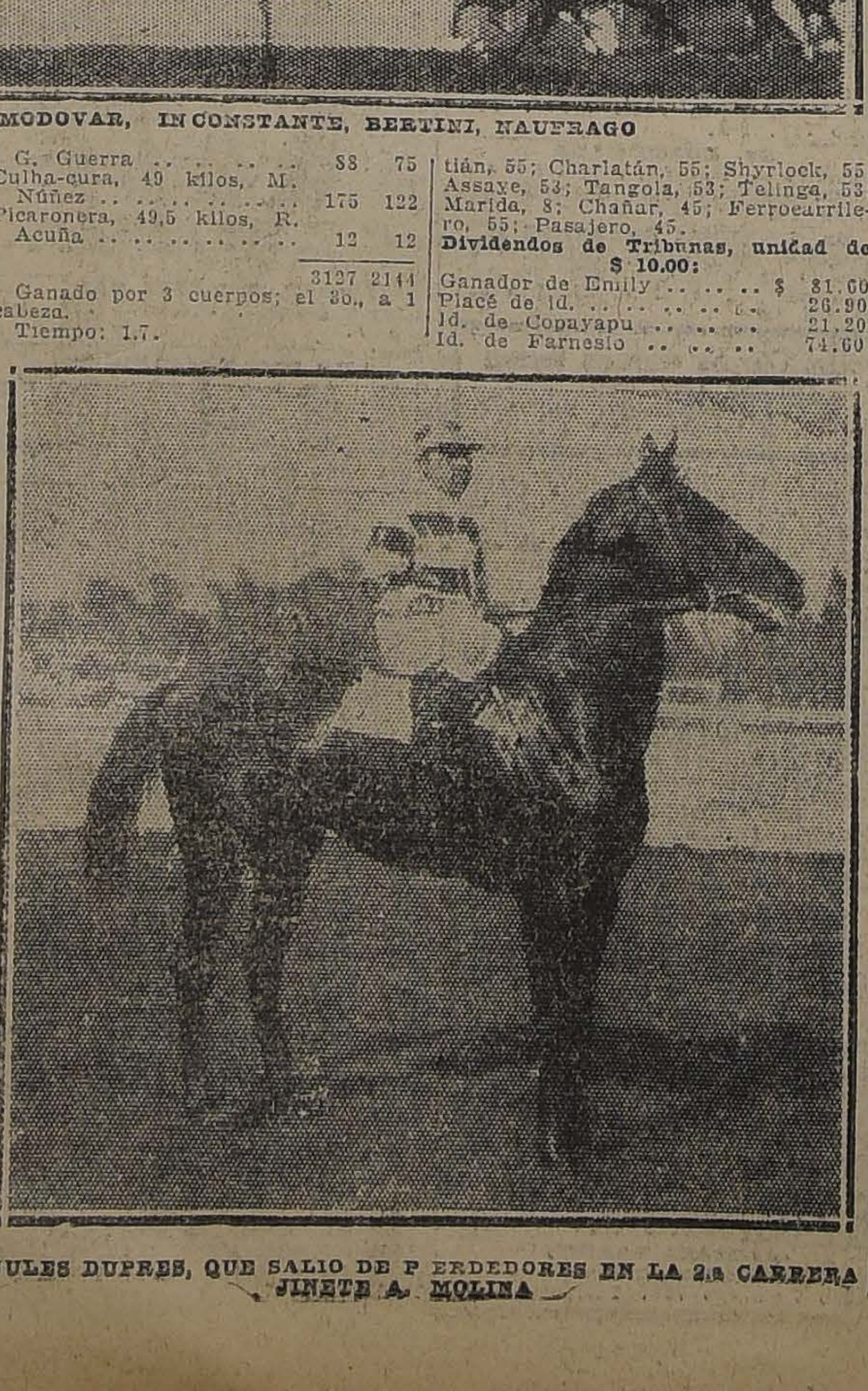

JULES DUPRES, QUE SALIO DE PERDEDORES EN LA 2.a CARRERA JINETE A. MOLINA

VAN DYCK
Special Cigarettes
Lo mejor que se fuma a 40 ctvos
CIA. INGLESA DE TABACOS

TINTORERIA PARA INDUSTRIALES
Se tiña a precios módicos para cualquiera industria. Colores firmes.
INDEPENDENCIA 864
Teléfono Inglés 2274

Barato y Perfecto

GRAN CORSE
EL BUEN TONO

Cuando usted conozca este admirable corsé marca "EL BUEN TONO" no usará otro, aún cuando se lo regalen.
Recuerde usted la marca, es el mejor corsé y el más barato, efectivamente que hoy existe.
Pídase en
LA FLOR DEL DIA
También liquidamos calzado y corsés "SALDOS" de $ 60 c/u, sólo a $ 24

Casa para Escuela

Pídense propuestas públicas para dotar de local a la Escuela de clase N.o 182 del departamento de Santiago, por la renta anual de $ 6,000, y dentro del siguiente radio:
AVENIDA MILAN, SUBERSEAUX, ARCADIA y BARCELONA.
Las propuestas se abrirán el Martes 22 de Mayo, a las 15 horas en la Sección de Locales de Educación Primaria, donde se darán los datos que se soliciten. El Director General.

LAS CARRERAS DE LA MAÑANA DE AYER EN EL HIPODROMO CHILE

Con la acostumbrada asistencia se efectuaron las carreras de ayer en la mañana en el Hipódromo Chile.

Con el triunfo de Protozoo en el premio Iris, sobre 900 metros, se inauguró la reunión.

Redondilla punteó en los primeros tramos, siendo luego desalojado por Protozoo, quedando en tercer término Daine. Una vez girada la curva el puntero se distanció más de sus rivales, cruzando victorioso la raya con tres cuerpos de ventaja sobre Daine, que en los últimos tramos le empató el 2.o lugar a Redondilla; 4.a Klorinta.

Tiempo: 55.

En forma estrecha alcanzó Prontitud el triunfo en los 1,200 metros del premio Isleño.

Puesto el lote en movimiento tomó Felicity el puesto de peligro, escalonándose a continuación Inés de Suárez, Brasilera y Maryland. En esta forma se desarrolló la prueba hasta las galerías, donde se hicieron presentes Prontitud y Glu, que dieron alcance a la puntera, cruzando el disco vencedora Prontitud con un pescuezo de ventaja sobre Glu. El tercer lugar a 1|2 cuerpo lo conservó Felicity delante de Brasilera.

Tiempo: 1.14 4|5.

La 3.a carrera sobre 1,200 metros, fué ganada al galope por Pajarita.

Costo lució sus colores al frente, perseguido por Mollaca, Pajarita y Name. El puntero imprimió un tren fuerte a la prueba y una vez en el derecho le presentó lucha Pajarita y dominándolo sin dificultad se fué victoriosa hasta la raya, donde obtuvo un cuerpo de luz sobre My Father, que al final atropelló débilmente. En un fuerte "rush" le arrebató el tercer puesto Lacombe a Costo.

Tiempo: 1.14.

Al galope se impuso Mulata en la 4.a carrera, también sobre una distancia de 1,200 metros.

Ordenada la partida tomó Alucita el puesto de "leader" lanzándose en su persecución Campo Santo, Farrutín y Matango, quedando última Cara Carmen, que se movió muy mal. Una vez en el derecho el favorito Campo Santo acudió en busca de la puntera y la dominó sin apremio para cruzar la raya con 1 1|2 cuerpo de ventaja sobre Riodina. El tercer puesto lo alcanzó Cara Carmen delante de Alacrán.

Tiempo: 1.13 3|5.

El handicap de fondo sobre 1,900 metros fué ganado al galope por Piave, que pagó el mejor dividendo de la mañana hípica.

Don César tomó la punta perseguido por Piave, Samaniego y Euclid, quedando al fondo agrupado Eyer, Veldora e Hidalga. Con escasas variantes se desarrolló la prueba hasta el codo final, donde Piave dió cuenta del "leader" y sin enemigos con quienes luchar se fué hasta la raya, que cruzó con dos y medio cuerpo de ventaja sobre Samaniego, que en la meta le empató el segundo puesto a Don César; 4.a Hidalga.

Tiempo: 1.59 3|5.

Terminó la reunión con el premio Ideal sobre 1,200 metros, que fué ganado en buena forma por Go-Lady a pesar de cargar el top-weight.

La partida se demoró largo rato debido a las mañas de Provenza y cuando se dió la señal no tardó en tomar el puesto delantero Xerosis que fué perseguida de cerca por Octubre, One Step, Provenza y Variable, quedando último lejos, Detonación. Una vez desembocado el pelotón a lo derecho, la carrera adquirió gran interés, pues a 200 metros del disco era imposible precisar el ganador. Pero ahí surgió Go-Lady e imponiendo sus calidades se adjudicó la victoria por 3|4 de cuerpo sobre Filoche, conservando el tercer puesto One Step delante de Provenza.

Tiempo: 1.13.

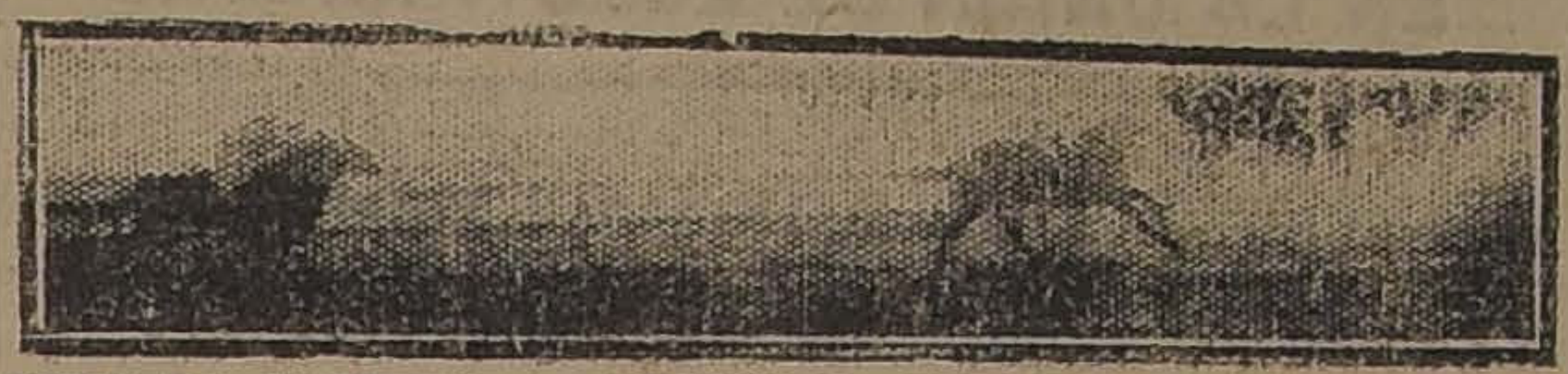

PRIMERA CARRERA. — PROTOZOO, REDONDILLA, DAINE, KLORINTA

SEGUNDA CARRERA.—PRONTITUD, GLU, FELICITY, BRASILERA

RESULTADO SGENERALES

Primera carrera

Premio IRIS. — 900 metros. — $ 2,500 al 1.o y $ 500 al 2.o

	G.	P.
1.o Protozoo, 54 kilos, 2 años, por Pibe y Guinea, del señor S. Guerra, jockey S. Santander	369	153
2.o Redondilla, 49, A. Garay	397	158
2.o Daine, 52, L. Orellana	137	86
4.o Klorinta, 49, L. Morgado	65	26
0 Pergamino 51, M. Aranda	35	21
	1003	454

Ganado por tres cuerpos; el tercero en empate.
Tiempo: 55".
No corrieron: Buena Estrella, 52; Nafta, 52.

Dividendos de Tribunas: Unidad de $ 5.00.

Ganador de Protozoo $	12.30
Placé de id.	5.20
Id. de Redondilla	5.10
Id. de Daine	5.20

Dividendos de Galerías: Unidad de $ 2.00.

Ganador de Protozoo $	4.10
Placé de id.	2.20
Id. de Redondilla	2.20
Id. de Daine	2.40

Dividendos de Viña del Mar: Unidad $ 5.00.

Ganador de Protozoo $	13.60
Placé de id.	6.20
Id. de Redondilla	5.90
Id. de Daine	6.00

Segunda carrera

Premio ISLEÑO. — 1,200 metros. —1,500 al 1.o, $ 300 al 2.o y $ 150 al 3.o

	G.	P.
1.o Prontitud, 52 kilos, 5 años, por Hallington Lady y Kirkdale, del señor D. Hernández, jockey G. Guerra	213	152
2.o Glu, L. A. Zamora	119	71
3.o Felicity, 54, M. J. Silva	119	80
4.o Brasilero, 50, A. Sánchez	306	261
0 Rosalía, 58, S. Rojas	9	8
0 Glaneuse, 56, J. Oregón	95	56
0 Carillon, 55, L. Bravo	190	152
0 Rintintin, 54, L. H. Huerta	114	67
0 Apúntale, 54, L. A. Orellana	100	72
0 Tómbola, 53, M. Gamboa	154	108
0 Ferrocarrilero, 52, M. Aranda	69	42
0 Allipen, 57, R. Acuña	17	17
0 Hellium, 51, E. Aguilera	119	83
0 Maryland, 50, C. Santander	155	90
0 Nama, 49, M. Núñez	446	307
0 Inés de Suárez, 49, L. Montero	77	67
0 Buen Genio, 44, J. Pinto	241	142
	2573	1775

Ganado por pescuezo; el tercero a medio cuerpo.
Tiempo: 1.14 1|5.
No corrieron: Slavo, 40; Curioso, 40.

Dividendos de Tribunas: Unidad de $ 5.00.

Ganador de Prontitud $	47.60
Placé de id.	19.20
Id. de Glu	35.40
Id. de Felicity	32.00

Dividendos de Galerías: Unidad de $ 2.00.

Ganador de Prontitud $	13.30
Placé de id.	5.30
Id. de Glu	9.70
Id. de Felicity	9.20

Dividendos de Viña del Mar: Unidad $ 5.00.

Ganador de Prontitud $	40.20
Placé de id.	13.20
Id. de Glu	15.00
Id. de Felicity	18.80

TERCERA CARRERA.—PAJARITA, MY FATHER, LACOMBE, COSTO

Tercera carrera

Premio INESITA. — 1,200 metros. —$ 1.500 al 1.o, $ 300 al 2.o y $ 150 al 3.o

	G.	P.
1.o Pajarita, 50 kilos, 6 años, por Pirapó y Safo, del señor D. Hernández, jockey G. Guerra	512	367
2.o My Father, 54, H. Ramírez	604	361
3.o Lacombe, 45, G. Valencia	93	75
4.o Costo, 52, A. Zamora	116	90
0 Camouflage, 58, A. Garay	3	8
0 Maraca, 56, N. Oteiza	51	40
0 Mollaca, 53, D. Galaz	292	277
0 Bolero, 52, E. Aguilera	377	196
0 Burguesa, 57, L. H. Huerta	221	146
0 Popy, 51, M. J. Silva	248	187
0 Name, 50, J. A. Lorca	158	109
0 Chichí, 49, E. Cáceres	115	76
0 Injuria, 47, O. Contreras	615	389
0 Taglioni, 47, J. Pinto	173	111
	3578	2429

Ganado por dos cuerpos; el tercero a pescuezo.
Tiempo: 1.14.
No corrieron: Asiático, 55; Clac, 50; Luminosa, 48; Obrecht, 47; Honduras, 40.

Dividendos de Tribunas: Unidad de $ 5.00.

Ganador de Pajarita $	31.40
Placé de id.	11.30
Id. de My Father	11.40
Id. de Lacombe	35.70

Dividendos de Galerías: Unidad de $ 2.00.

Ganador de Pajarita $	17.10
Placé de id.	5.00
Id. de My Father	4.00
Id. de Lacombe	10.20

Dividendos de Viña del Mar: Unidad $ 5.00.

Ganador de Pajarita $	43.80
Placé de id.	13.10
Id. de My Father	12.10
Id. de Lacombe	35.00

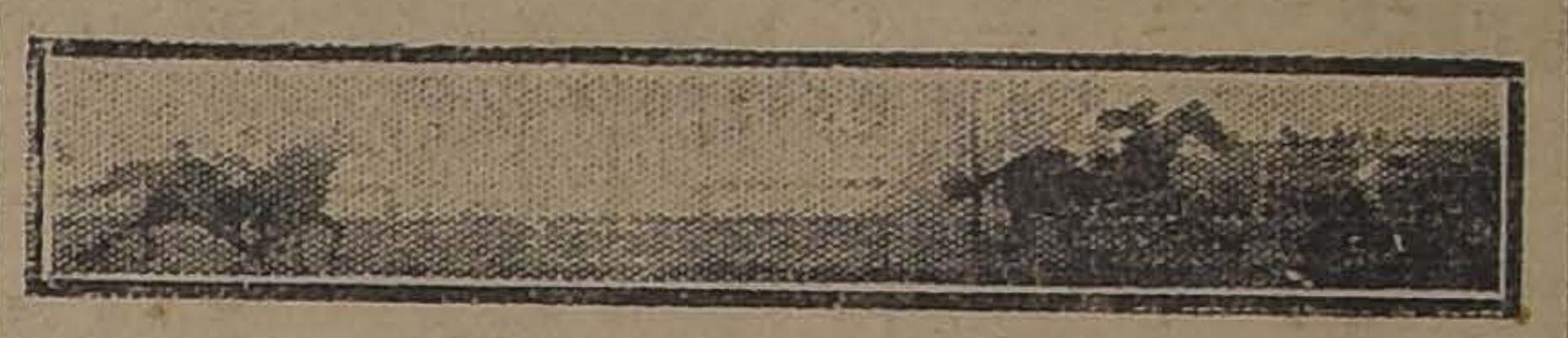

CUARTA CARRERA.—MULATO, N AVION, ALUCITA, PRIORA

Cuarta carrera

Premio ILUSION. — 1,200 metros. —$ 1,500 al 1.o, $ 300 al 2.o y $ 150 al 3.o

	G.	P.
1.o Mulato, 51 kilos, 3 años, por Siberien y Picaresca, del Stud Amsterdam, jockey G. Guerra	657	308
2.o Navira, 51, L. Bravo	490	328
3.o Alucita, 51, M. Núñez	1023	574
4.o Priora, 52, O. Contreras	367	192
0 Mormon, 55, M. Pérez	833	445
0 Sperata, 54, A. Garday	86	69
0 Marida, 52, R. Ubilla	337	277
0 Willibrodo, 49, L. A. Orellana	136	130
0 Find Out, 48, J. Osorio	114	119
0 Piltrafa, 48, J. Urzúa	82	60
0 Honolulu, 47, J. Pinto	421	218
	4546	2720

Ganado por dos cuerpos; el tercero a cabeza.
Tiempo: 1.13 4|5.
No corrieron: Bombon Rose, 58; Barsaquito, 57; Agosto, 53; Saddle, 46; Singoala, 40.

Dividendos de Tribunas: Unidad de $ 5.00.

Ganador de Mulato $	31.10
Placé de id.	11.70
Id. de Navira	11.30
Id. de Alucita	8.60

Dividendos de Galerías: Unidad de $ 2.00.

Ganador de Mulato	14.30
Placé de id.	4.50
Id. de Navira	4.80
Id. de Alucita	3.60

Dividendos de Viña del Mar: Unidad $ 5.00.

Ganador de Mulato $	56.10
Placé de id.	10.30
Id. de Navira	12.70
Id. de Alucita	11.50

QUINTA CARRERA.—CAMPO SANTO, RIODINA, CARA CARMEN

Quinta carrera

Premio INDIGO.— 1,200 metros.— $ 1,500 al 1.o, 300 al 2.o y 150 al 3.o

	G.	P.
1.o Campo Santo, con 53 kilos, 3 años, por Burgomaster y Lhassa, del Stud Yelcho, jockey H. Ramírez	1440	809
2.o Riodina, 46, O. Contreras	375	297
3.a Cara Carmen, 56, Alf. Silva	1050	377
4.o Alacrán, 52, C. Santander	225	120
Campoamor, 61, S. Ortiz	35	22
Matango, 56, L. A. Orellana	339	176
Fácil, 55, M. Pérez	202	107
Farrutín, 58, M. Núñez	281	163
Costino, 51, L. A. Zamora	100	86
Alazán, 50, G. Guerra	345	221
Acalia, 49, A. Garay	415	260
Carbonero, 48, R. Ubilla	341	145
Peyuco, 48, J. Pinto	305	189
Ronzal, 48, J. Galaz	47	30
Toinette, 46, L. Bravo	756	331
	6265	3377

Ganado por 1 1|2 cuerpo; el 3.o a igual distancia.
Tiempo: 1.13 3|5.
No corrieron: Alicahue, 54; Wintergreen, 50; Sovereing, 45; Minorú, 43.

Dividendos de Tribunas, unidad de $ 5.00:

Ganador de Campo Santo. $	19.60
Placé de id.	8.20
Id. de Riodina	13.70
Id. de Cara Carmen	11.90

Dividendos de Galerías, unidad de $ 2.00:

Ganador de Campo Santo. $	8.60
Placé de id.	[illegible]

Dividendos de Viña del Mar, unidad

Id. de Riodina	6.80
Id. de Cara Carmen	8.40

de $ 5.00:

Ganador de Campo Santo. $	31.90
Placé de id.	12.30
Id. de Riodina	28.20
Id. de Cara Carmen	17.00

SEXTA CARRERA.—PIAVE, DON CESAR, SAMANIEGO, HIDALGA

Sexta carrera

Premio INTRUSO.— 1,900 metros. —$ 2,500 al 1.o, 500 al 2.o y 250 al 3.o

	G.	P.
1.o Piave, con 41 kilos, 5 años, por Altanero e Hilda, del Stud Setiembre, jockey P. Silva	488	218
2.o Don César, 50, J. Osorio	715	306
2.o Samaniego, 42, S. Jiménez	943	381
4.o Hidalga, 53, J. Vergara	997	419
Ever, 58, G. Guerra	1366	807
Euclid, 43, P. Rebolledo	483	258
	5916	2562

Ganado por 2 1|2 cuerpos; los 3.os en empate.
Tiempo: 1.59 3|5.
No corrieron: Elogan, 57; Palillo, 55; Dover, 51; Roulotte, 46; Chañar, 40 kilos.

Dividendos de Tribunas, unidad de $ 5.00:

Ganador de Piave $	51.50
Placé de id.	21.10
Id. de Don César	10.70
Id. de Samaniego	9.60

Dividendos de Galerías, unidad de $ 2.00:

Ganador de Piave $	14.00
Placé de id.	5.40
Id. de Don César	4.00
Id. de Samaniego	3.80

Dividendos de Viña del Mar, unidad de $ 5.00:

Ganador de Piave $	29.90
Placé de id.	14.00
Id. de Don César	11.40
Id. de Samaniego	10.20

SETIMA CARRERA.—GO LADY, FILOCHE, ONE STEP, PROVENZA

Séptima carrera

Premio IDEAL.— 1,200 metros.— $ 1,500 al 1.o, 300 al 2.o y 150 al 3.o

	G.	P.
1.o Go Lady, con 58 kilos, 5 años, por Gonin y Joyful Lady, del señor L. A. González, jockey A. Godoy	877	339
2.o Filoche, 57, L. A. Orellana	335	162
3.o One Step, 41, A. Sánchez	549	352
4.o Provenza, 55, Alf. Silva	732	328
Octubre, 60, L. Carrasco	873	322
Detonación, 56, L. Páez	335	162
Náutico, 53, R. Ubilla	740	446
Xerosis, 48, G. Guerra	755	402
Fagra, 47, M. Núñez	516	271
Marialva, 45, J. Pinto	288	228
Variable, 42, J. Osorio	375	167
	6399	2951

Ganado por 3|4 cuerpo; el 3.o a pescuezo.
Tiempo: 1.13.
No corrieron: Shimosa, 58; Xaragua, 50; Pica, 49; Assaye, 42.

Dividendos de Tribunas, unidad de $ 5.00:

Ganador de Go Lady $	32.80
Placé de id.	13.90
Id. de Filoche	23.50
Id. de One Step	13.50

Dividendos de Galerías, unidad de $ 2.00:

Ganador de Go Lady $	12.90
Placé de id.	[illegible]
Id. de Filoche	9.30
Id. de One Step	4.40

Dividendos de Viña del Mar, unidad de $ 5.00:

Ganador de Go Lady $	54.50
Placé de id.	26.30
Id. de Filoche	15.80
Id. de One Step	19.30

NOTICIAS DIVERSAS

PREPARADORES DE LOS GANADORES DE AYER EN AMBOS HIPODROMOS

Club Hípico

Sirsac, E. Polanco.
Jules Dupré, A. Rodríguez.
Emily, D. Sandoval.
General, F. Guzmán.
Almodovar, Y. Yáñez.
Honorino, C. Lacalle.
Gloriola, F. Guzmán.

Hipódromo Chile

Protozoo F. Corvalán.
Prontitud, P. Rojas.
Pajarita, P. Rojas.
Mulato, R. Cárdenas.
Campo Santo, R. Ramírez
Piave, R. Amaro.
Go Lady, A. Muñoz.

Después de corrida la primera carrera, el jockey H. Ramírez, que condujo a Greetings, fué llamado por la Junta de Comisarios, para que explicara la mala performance producida por el hijo de Hallington Lad.

Ramírez expuso que había exigido a Greetings y que éste no había correspondido, lo que atribuía a que el caballo no se desempeña bien en pista dura. Se dejó constancia de ello.

En la segunda carrera, reclamó Sigma contra Culhai-Cura por haberlo estrellado en la partida. Comprobado que el hecho había sido casual, no se dió lugar al reclamo.

El juez de peso multó en $ 20 al propietario de Banderolo por el mal estado del traje con que presentó a correr su caballo.

El preparador de Sigma, fué llamado por los señores Comisarios, por presentar a correr su pupilo sin haber comprobado que estaba diestro para correr.

González expuso que Sigma había trabajado en presencia del inspector de cancha, quien podía atestiguar que estaba diestro para correr. Se le notificó que si el caballo mañoseaba nuevamente, sería suspendido por tiempo indeterminado.

Después de la tercera carrera, el jockey Alfonso Silva se presentó a los Comisarios a exponer que la yegua Fleur, se había venido cargando a los palos durante el curso de la prueba.

También se presentó Andrés Molina a exponer que la yegua Santa Tecla no había correspondido en ningún momento a sus requerimientos.

Se llamó al preparador de Santa Tecla para que explicara la mala carrera producida por esta yegua.

Donati expuso que su pensionista se desempeñaba mal en pistas duras, y por lo tanto, no volvería a presentarla cuando la cancha estuviera dura.

Antes de disputarse la cuarta carrera se presentó a los Comisarios el propietario de Carbón a exponer que tenía contratada la segunda monta del jockey Juan Vergara, pagándole un sueldo de $ 200 mensuales; pero que no podía utilizar sus servicios en esta ocasión por oponerse a ello el propietario del Stud Friendship con quien tiene Vergara contratada su primera monta, y debía conducir a Ivette en El Tanteo.

La Junta de Comisarios, acordó en vista de lo que dispone el artículo 231 del reglamento de carreras, no permitir que Vergara condujera a Carbón en la citada carrera.

Armando Silva, jockey de Xanthia, se presentó a los Comisarios a exponer que la yegua se vino abriendo durante todo el curso de la carrera. Se tomó nota de ello.

El juez de partida, expuso a los señores Comisarios que por haber encontrado al jockey Manuel Pérez sin su insignia de jinete, le había manifestado que debía llevarla visible, a lo que Pérez contestó en mala forma, negándose por último a colocársela. Se acordó suspender a Manuel Pérez por dos reuniones.

Por no montar al toque de campana, en el Hipódromo Chile, fueron multados en $ 20 los jockeys E. Cáceres, A. Garay y L. A. Zamora.

PESE A QUIEN PESE

INDISCUTIBLEMENTE, SOMOS CAMPEONES EN TINTORERIA

En el concurso entre todas las tintorerías, habido en la última Exposición Industrial, el jurado correspondiente nos otorgó MEDALLA DE ORO Y UNICO PRIMER PREMIO, por todos nuestros trabajos, confirmando los técnicos la SUPERIORIDAD, que ya nos demostraban las distinguidas damas de la sociedad.

Mandar ejecutar un trabajo en nuestros talleres, es quedarse para siempre de cliente.

Gran Tintorería a vapor

'LAS NOVEDADES'

SAN FRANCISCO 425, FRENTE A LA 6.a COMISARIA, ESQUINA CONDOR

SUCURSALES: Providencia 1367. — San Francisco 1108 — Bascuñán 438

ATENCION: Se tiñe el negro en colores de moda, a base de muestra.

PASTO

Vendo de 100 a 1,000 quintales de 2.o corte, picado, pura alfalfa. ANTONIO VARAS 1243 ESQ. ANTOFAGASTA. — Teléfono Inglés 346, Estación.

GRAN REALIZACION
En Guantes para Señoras
POR 2 DIAS SOLAMENTE

GUANTES GUANTES

1er. Piso ESTADO y PASAJE MATTE

1er. Piso ESTADO y PASAJE MATTE

GUANTES de algodón afranelado, muy buena clase, en colores gris, café y negro, todos los números, el par . . . . $ 2.90

GUANTES imitación gamuza, clase muy fina, con 2 botones de presión, en colores gris, café, cáscara y blanco, todos los números, el par . . . . $ 5.90

GUANTES imitación gamuza, largo 12 botones, en gris, café, negro y blanco, todos los números, el par . . . $ 6.90

GUANTES de cabritilla gris, café claro y oscuro, con bordado y ribete de fantasía, con dos botones de presión, artículo de gran moda, en todos los números, el par. $ 17.50

GUANTES de cabritilla blanca, muy finos, marca "Perrin", con bordado y ribete negro, artículo de alta novedad, en todos los números, el par . . . . $ 17.50

GUANTES de cuero "tané", artículo de mucha duración, en colores perla y cáscara, con dos botones de nácar, el par . . . . $ 17.50

GRAN saldo de guantes en rica cabritilla color cáscara, sólo en los números 6 y 6 1|4, el par. . . . . . . $ 9.90

Lunes 14

Martes 15

LA CASA DEL BUEN GUSTO

Casa Francesa

LA CASA DE LAS ELEGANCIAS

VIDA OBRERA

LA SOCIEDAD UNION DE ELECTRICISTAS EFECTUA AYER UNA INTERESANTE ASAMBLEA GENERAL DE SOCIOS

PARA ESTA NOCHE ESTA CITADO EL DIRECTORIO GENERAL DE LA ASOCIACION DE CUADROS ARTISTICOS OBREROS DE CHILE

Las reuniones sociales efectuadas por el Sindicato de Choferes, Sociedad Dávila Baeza, Centro Exequiel Vilches y otras, se efectúan con todo lucimiento

Asociación de Cuadros Artísticos Obreros de Chile

Para esta noche a las 9 P. M. han sido convocados a sesión los miembros del Directorio de esta entidad.

Por los asuntos a tratar, entre los que figuran varias solicitudes de admisión y otras, se hace necesaria la asistencia de todos los directores.

—Momentos antes se reunirán los directores artísticos de los Cuadros, para seguir tratando sobre asuntos que quedaron pendientes de la reunión del Viernes último.

—Probablemente el Viernes próximo se efectúe la asamblea de delegados de los Cuadros en el local de la Federación Nacional de Estudiantes, Bandera 542.

CENTRO ARTISTICO PEDRO SIENNA.— Este Centro que milita en la Asociación de Cuadros, llevará a efecto una gran velada literario-musical el Domingo 20 de Mayo en la Artesanos La Unión. Dadas las simpatías de que goza este conjunto, no se duda que obtendrá todo un éxito.

LAS ACTIVIDADES DEL NUEVO DIRECTORIO DEL CONSEJO DE LOS OBREROS TRANVIARIOS

ANTEAYER SE EFECTUO UNA VISITA A FLORIDA ALTA

Los miembros del nuevo Directorio del Consejo de los Obreros Tranviarios, han iniciado desde la fecha de su exaltación al poder una serie de visitas a los locales sociales con que cuenta dicha organización.

Primeramente se hizo la presentación en el local de la calle Bulnes, esquina de Martínez de Rozas para continuar por el de la Sección Victoria y finalmente, anteayer ha efectuado una visita a Florida Alta, en cuyo local social hicieron varias exhibiciones de películas.

Este hecho, o sea la exhibición de películas en Florida Alta, se efectuaba por primera vez, y con tal motivo, los miembros del Directorio del Consejo fueron muy felicitados por su idea.

Después de dar una conferencia sobre asuntos sociales y de conversar con las familias de los federados, la comisión del Directorio volvía a Santiago.

EN EL CENTRO EXEQUIEL VILCHES

ASISTENTES A LA SESION SOLEMNE DE AYER DEL CENTRO EXEQUIEL VILCHES

Ayer en la tarde se ha llevado a efecto la sesión solemne y lunch que el Centro Exequiel Vilches había preparado con motivo de la transmisión del mando del Directorio que terminaba en su período, al que se hacía cargo de los destinos de la institución.

La reunión fué de lo más simpática, y a ella concurrieron cerca de sesenta socios y miembros de su familia.

En el momento oportuno, hizo uso de la palabra el presidente señor Manuel Miño, quien se refirió a la labor de la organización.

Finalmente hicieron uso de la palabra varios otros oradores, siguiéndose después un baile social.

ACUERDOS SOCIALES

SOCIEDAD MANUEL RODRIGUEZ DE SOCORROS MUTUOS. — Se pone en conocimiento de los interesados que la matrícula para los cursos nocturnos de inglés y contabilidad permanecerá abierta únicamente durante la presente semana.

En la secretaría de la Sociedad, San Francisco 743, se dan pormenores sobre el particular los días Martes, Jueves y Sábados, de 9 a 10 P. M.

CENTRO DE ESTUDIOS SOCIA- P. M. clase de castellano por el se- P. M. clase de Castelano por el señor Palma.

Local: A. Varas N.o 25.

UNION DE LOS TIPOGRAFOS.—(Sección Sanitaria). — Los miembros de la Sociedad que atienden este importante servicio son los siguientes:

Señor León Baillón, Toesca 1930, de 1 a 3 P. M.

Señor Albino Zúñiga, "La Nación", de 10 A. M. a 6 P. M.

Señor Fortunato Naranjo, Natanial 1342, de 12 M. a 1 P. M. y de 5 adelante.

Señor Fernando Ocharán, Imprenta Universo, Matucana esquina de Romero, durante el día.

Señor Rogerio Rozas, Castro 686, de 10 a 12 M. y en el local social, de 2 a 4 P. M.

Señor Abelardo Gost, en el local social, de 7 a 8.30 P. M.

Señora Aurelia Navas V. de S., Eyzaguirre 726, todo el día.

En el Sindicato de Chauffeurs

CON TODA SOLEMNIDAD SE EFECTUO EL SABADO PASADO LA PRESENTACION DEL NUEVO DIRECTORIO

El Sábado pasado se llevó a efecto en el local social del Sindicato de chauffeurs la velada y baile que esta institución había preparado para hacer la presentación de la nueva mesa directiva, que con tanto acierto empieza a dirigir el señor Martínez.

El acto revistió caracteres de lo más simpático, pues se desarrolló en medio de la mayor camaradería.

Los números de variedades, como el discurso de presentación del directorio, a cargo de varios aficionados, estuvieron muy aplaudidos, especialmente la exhibición de bailes de los esposos Miletti.

Se dió término a este acto con una cena, que fué servida en una de las salas con que cuenta el salón social, brindándose en forma entusiasta por el engrandecimiento de la institución.

EN LA UNION DE ELECTRICISTAS

AYER SE EFECTUA UNA INTERESANTE REUNION GENERAL

En la mañana de ayer se efectuó la asamblea general para que había convocado la Unión de Electricistas, con el fin de tratar asuntos de importancia para el gremio, que verdaderamente representa esta organización.

A esta sesión concurrieron cerca de trescientos asambleístas, iniciándose la sesión bajo la presidencia del señor Pablo Vargas.

Después de tramitarse los asuntos pendientes y desechar la cuestión reglamentaria, se inició un extenso y animado debate sobre la situación general del gremio, acordándose finalmente lo siguiente:

Presentar un pliego de peticiones que fué redactado y aprobado inmediatamente y que será presentado a las casas instaladoras de la capital, pliego de peticiones que exige para los obreros una mejora pequeña en los salarios.

Aceptado esto, se procedió en seguida a la designación de miembros para que compongan la comisión que hará entrega de este pliego de peticiones a las casas instaladoras, quedando compuesta de cinco de ellos.

Esta comisión se reunirá diariamente de 7 a 8 de la noche para dar cuenta del resultado de su cometido, para cuyo efecto se ha habilitado el local social en forma conveniente para atender a todos los miembros de la entidad que se interesen para ello.

El Directorio de esta entidad se reunirá mañana, a las siete y media de la tarde, para tomar nota de varios asuntos que se darán a conocer en la asamblea que celebrará el gremio el Miércoles en el local social acostumbrado, que, como se sabe, está ubicado en la calle Rosas 1050.

En la Sociedad Dávila Ba

LA KERMESSE SOCIAL DE ANTENOCHE

Con muy buena concurrencia llevó a efecto antenoche la ker se que el Presidente de la ción, señor Ramón Escobar, preparado a beneficio de la de uno de los socios fallec hace.

Este acto, como todos los cados en la Sociedad Dávila do de un éxito completo, de de un éxito completo, desarr medio del mayor entusiasmo.

CITACIONES

Sociedad de Artesanos La —A los inspectores sanitarios sión ordinaria para hoy a las 9 P.

Departamento de Construcción Edificios de la I. W. W.—A a la junta administrativa rios y delegados de cada gre ra hoy a las 8 P. M.

Centro Cultural y Deportivo Mayo.—A junta general para las 9 P. M., con espera has 9.30.

Se tratará de preferencia el dente con el Centro La Alegría

Círculo Juvenil Lautaro.—A ta general extraordinaria para a las 9 y media P. M.

Unión Industrial del Cuero I. W. W. — Para mañana a P. M. en Natanial 1037 a la administrativa de este Departa to y delegados de fábricas.

Sindicato Internacional de cistas y Anexos.—Para hoy P. M. en Agustinas N.o de la Federación de Estudiantes Chile, los obreros electricista esta organización.

EN LA SOCIEDAD LIGA DEL TRABAJO

Antenoche se llevó a efecto en el local social de esta institución la velada teatral con que iniciaba la celebración de su 16.o aniversario social.

Este acto congregó un numeroso público que llenaba por completo el salón-teatro de la institución, ubicado en la Avenida Independencia, esquina de Lastra.

Ayer se puso término a la celebración de este aniversario con un lunch que se efectuó en la Quinta El Recreo Nacional, y que resultó de lo más simpático.

ASISTENTES A LA VELADA DE ANTENOCHE EN LA SOCIEDAD LIGA DEL TRABAJO

INDUSTRIAS Y COMERCIO

CAMBIO

BANCARIO	$ 35.70
COMERCIAL	35.40

EQUIVALENCIAS DEL CAMBIO BANCARIO

1 dólar vale	$ 7.78¾
1 franco	0.51¼
1 lira	0.37¾
1 peseta	1.17¾
1 nacional argentino	2.21

PREMIO DEL ORO: 179 o/o

Un peso papel vale 6 23/32 peniques

ACCIONES Y BONOS

Ultimas cotizaciones

BANCOS	Pagados	Precios	
Chile	$ 100	217 1/2	v.
Chile y Arg.	$ 100	40	n.
Concepción	$ 50	81	n.
Curicó	$ 100	123	n.
Español de Chile	$ 100	154	tr.
Francés de Chile	$ 50	24	tr.
Garantizador	$ 100	13	v.
Hip. de Chile	$ 200	663	c.
Hip. de Crédito	$ 50	39	n.
Hip. de Valpso.	$ 100	146	c.
Industria y del C.	$ 20	14 1/2	c.
Italiano serie A.	$ 100	61	tr.
Italiano serie B.	$ 100	80	v.
Nacional	$ 80	193	tr.
Talca	$ 100	107	tr.
MINERAS			
Aconcagua	$ 10	7 3/8	v.
Araca	£ 1	141 1/2	c.
Arauco	$ 5	1 1/8	c.
Carbón de Penco	$ 10	5	r.
Caylloma	sh 5	2 1/3	v.
Colquiri	$ 5	2 3/4	tr.
Condoriaco	$ 10	23	c.
Coronel	$ 20	0.75	r.
Chacaltaya	$ 18	15	c.
Disputada	$ 25	52	c.
Domeyko	$ 5	2.50	v.
Espino Petorca	$ 5	3 1/4	tr.
Gatico	$ 12	9 1/2	c.
Guanaco	$ 10	10	tr.
Huanchaca	—	55	tr.
Huanuni	£ 1	65	tr.
Kelluani	—	1	v.
Lebu	£ -	61	c.
Llallagua	£ 1	407	tr.
Lomas Bayas	£ 1	3 1/2	c.
Marta	$ 5	1 3/4	v.
María Francisca	sh 10	6 1/2	v.
Mañil	$ 50	66	v.
Minera	$ 80	23	v.
Nueva Elqui	$ 10	12	tr
Monte Blanco	£ 1	3 1/4	tr.
Oploca	£ 1	108 1/2	t.
Oruro	$ 20	19 3/4	v.
Pargas	$ 20	6	tr.
Pintados	—	3	r.
Poderosa	—	15	r.
San Bartolo	$ 20	8 3/4	c.
S. José de Oruro	£ 1	12 1/4	v.
Santa Rita	$ 5	6 1/4	v.
Schwager	£ 1	31	c.
Taltal	$ 10	15 3/4	tr.
Tocopilla	£ 1	96 1/2	v.
Totoral	$ 10	3 1/2	v.
Tres Puntas	$ 5	5	v.
Vacas	$ 5	13 1/4	tr.
Yaco	$ 5	3 1/8	tr.
SALITRERAS			
Agua Santa	£ 10	161	c.
Agua Verde	—	21	n.
Alianza Taltal	—	2	n.
Antofagasta	$ 50	56	c.
Barcelona	$ 10	7	tr.
Boquete	£ 1	2 7/8	tr.
Cerrillos Antof.	—	3	n.
Chilena	£ 1	15 1/2	c.
Flor del Desierto	—	50	n.
Galicia	£ 1	41	tr.
Lastenia	£	44 3/4	c.
La Unión	$ 20	9 1/2	n.
Loa	£ 1	109	c.
Nueva Castilla	£ 1	20 1/4	tr.
Perseverancia	—	10	v.
Peñón	£ 1	20	tr.
Perfetti	—	11 7/8	t.
Tocopilla	£ 5	455	c.
Unión de Taltal	—	0.06	r.
AGRICOLAS Y GANADERAS			
Aysen	£ 1	19 1/2	tr.
Cento Grande	£ 1	27	c.
Coquimbo	—	28	n.
Laguna Blanca	£ 1	99 1/2	tr.
Budi	—	8 1/3	n.
Ruble y Rupanco	$ 20	19 1/2	tr.
Río Cisnes	sh 10	5	tr.
T. del Fuego	£ 1	99 1/2	tr.
Toltén	—	20	n.
Vallenar	$ 20	40	v.
SEGUROS			
Alianza Chilena	$ 25	79	tr.
Alemana	$ 200	320	n.
Alsacia	$ 60	48	n.
América	$ 25	92 1/4	tr.
Anglo-Chilena	$ 25	73	tr.
Americana	$ 150	170	r.
Araucanía	$ 25	52	tr.
Central	$ 25	69	n.
Chile	$ 25	10	tr.
Cóndor	$ 20	18	v.
Confianza	$ 40	53	c.
Chilena C.	$ 25	95	tr.
Esmeralda	$ 25	19	v.
Española	$ 100	230	v.
Estrella	$ 10	22	v.
Francesa	$ 50	192	r.
Franco Chilena	$ 25	43	n.
Germania	$ 25	53	c.
Italia	$ 300	335	n.
Iberia	$ 62.50	140	v.
Industrial	$ 25	40	tr.
Internacional	$ 25	42	v.
Mapocho	$ 75	145	v.
Mundial	$ 100	95	r.
Nacional	$ 500	725	tr.
Nueva España	$ 175	212	n.
Previsora	$ 50	32	r.
Protectora	$ 175	187	n.
Porteña	$ 10	2	n.
Providencia	$ 20	12	tr.
Santiago	$ 225	300	c.
Unión Chilena	$ 375	640	c.
Unión Italo-Chil.	$ 20	13 1/2	c.
Unión Nacional	$ 70	65	tr.
Valparaíso	$ 15	5	n.
INDUSTRIALES			
Austral de M.	—	0.40	n.
Buq. y Maderas	$ 50	33	v.
Catres	$ 100	90	n.
Cemento Melón	£ 1	40 1/2	v.
Cervecerías U.	£ 1	38 1/4	tr.
Chilena Fósforos	$ 100	130	c.
Chiclayo	—	36	n.
Diques	$ 100	125	n.
Electricidad Ind.	$ 50	88	tr.
Envasesy E.	$ 10	8 1/2	tr.
Gas de Santiago	$ 50	51	tr
Gas Concepción	$ 50	35	tr.
Gas Valparaíso	$ 50	99	tr
Hidrometalúrgica	—	2,000	v.
Imp. Unidas	$ 100	90	v.
Industrial	$ 20	32	tr.
Laboratorio Ch.	$ 25	78	c.
Maestranza y G.	£ 1	3 5/8	r.
Malvoa	$ 20	10 3/4	v.
Molin. Globo	$ 50	63	v.
Nac. de Cerveza	$ 25	17	c.
Nac. de Vidrios	$ 100	90	r.
Pan y Galletas	—	18 3/4	n.
Paños de Tomé	$ 100	310	c.
Papeles y Cart.	$ 100	132	c.
Perfumería	—	27 1/2	tr.
Ref. de Penco	£ 1	28 1/4	tr.
Salinas P. Lobos	—	113	c.
Tabacos	$ 20	80	c.
Tejidos El Salto	$ 100	178	v.
Vinos de Chile	$ 100	90	v.
Viña del Mar	£ 1	23 1/2	tr.
Volcán	$ 50	36	tr.
DIVERSAS			
Bolsa Corredores	$ 50,000	240,000	tr.
Bolsa de Corred.	$ 50,000	240,000	tr.
Club Hípico	$ 500	9,390	c.
Club Viña	$ 200	250	r.
Feria Izquierdo	$ 100	113	n.
Nacional Vapores		5	v.
Parque Cent.	—	15	n.
Hipódromo Chile	$ 1,000	3,000	c.
San Bernardo	$ 100	119 1/2	v.
San Martín	—	0.30	r.
Sporting Club	$ 2,500	9,800	r.
S. A. Vapores	£ 1	37	c.
Tattersall	$ 100	93	tr.
Telégrafo Co.	$ 50	48	tr.
Transportes U.	$ 50	26	n.
PETROLIFERAS			
Cacheuta	$ 5	0.35	v.
Caupolicán	$ 5	3 3/8	tr.
Nacional	$ 2	0.85	v.
Orión	$ 10	1 1/2	r.
Rafaelitas del N.	£ 1	6 5/8	tr.
BONOS			
Caja £ 5 (31 Mar. 30 Se.)		92	c.
Caja 6-1 (30 Ab. 31 Oct.)		89	tr.
Caja 6-2 (30 Ab. 31 Oct.)		98	n.
Caja 7-1 (15 En. 15 Jul.)		93 1/2	tr.
Caja 7-2 (15 En. 15 Jul.)		95 1/2	c.
Caja 8½ (31 Mar. 30 Se.)		99 1/4	tr.
Caja 8-1 (30 Jun. 31 Dic.)		103	tr.
Caja 8-2 (31 Mar. 30 Se.)		102	v.
Garant. 6 (30 Jun. 31 Di.)		87	tr.
Garant. 7 (30 Jun. 31 Di.)		76 1/2	c.
Garant. 8 (30 Jun. 31 Dic.)		93	tr.
Hip. Chile 6-2 (31 Marzo 30 Set.)		85	tr.
Hip. 7-1 (31 Mar. 30 Se.)		91 1/2	tr.
Hip. 7-2 (31 Mar. 30 Se.)		93	c.
Hip. 8-1 (31 Mar. 30 Se.)		97 5/8	v.
Hip. 8-2 (31 Mar. 30 Se.)		97 1/4	tr.
Hip. Valparaíso 7 (30 Jun. 31 Dic.)		88 1/2	tr.
Hip. Valparaíso 8 (30 Jun. 31 Dic.)		96	tr.
Municip. Priv. Dic. 8 (30 31 Dic.)		99 1/2	tr.

REVISTA SEMANAL DE LA FERIA DE PRODUCTOS AGRICOLAS DE LA SOCIEDAD COMERCIAL DE AGRICULTORES

Transacciones verificadas en el Remate Semanal del Martes 6 del presente, a las 2 P. M

Transacciones efectuadas en el remate semanal verificado el Martes 6 del presente, a las 2 P. M.:

Afrechillo, los 100 kilos:
340 sacos P. V., a $ 16.

Afrecho, los 100 kilos:
50 sacos R. S. C., a $ 16.50.
50 sacos J. Q., 16.40.
300 sacos R. S. C., 16.20.
150 sacos R. S. C., 16.

Avena, los 100 kilos:
8 sacos blanca C. P., $ 30.
6 sacos blanca S. P., 26.
200 sacos rubia M. F., 17.

Ají, los 100 kilos:
1 saco molido F. B., $ 60.

Carbón, el saco:
170 sacos espino A. C., a $ 11.60.
247 sacos espino D. M., 11.50.
11 sacos espino J. L., 11.
10 sacos espino J. L., 10.00.
30 sacos espino B. y V., 9.60.
10 sacos espino B. y E., 9.50.
199 sacos revuelto B. y V., 8.20.

Cebada, los 100 kilos:
10 sacos forrajera Hda. H., $ 24.
7 sacos forrajera C. P., 21.
9 sacos sucia A. L., 10.

Cochayuyo, el bulto:
103 atados F. S., a $ 3.

Frejoles, los 100 kilos:
3 sacos coscorrones R. C., $ 60.
3 sacos burros R. C., 60.
7 sacos burros J. D., 58.
2 sacos coscorrones P. L., 58.
4 sacos burros P. L., 53.50.
9 sacos burros H. S., 50.
3 sacos Milagros P. L., 46.
2 sacos caballeros O. U., 45.

Granzas, los 100 kilos:
26 sacos candeal S. P. V., a $ 22.50
48 sacos candeal revuelta S. P. V., 21.
25 sacos de cebada J. A. L., 9.50
2 sacos varios J. L. L., 6.

Huesillos, los 100 kilos:
2 sacos C. F., a $ 34.

Lentejas, los 100 kilos:
15 sacos viejas E. Hnos., a $ 50.

Luche, los 100 kilos:
6 sacos P. J. D. de la F., a $ 60.

Maíz, los 100 kilos:
14 sacos amarillo O. J., a $ 23.60.
11 sacos amarillo J. 2.o D., 23.50.
50 sacos J. 2.o L., 23.40.
20 sacos colorado D. L., 21.
30 sacos blanco B. y A. R., 19.50.
15 sacos blanco E. V., 19.50.

Nueces, los 100 kilos:
14 sacos C. R., a $ 120.
4 sacos S. P. V., 110.
3 sacos O. J., 100.

Pasto, los 100 kilos:
30 colisas 3.er corte H. S., a $ 11.40

Pasto, la colisa:
50 colisas 1.er corte J. R., a $ 3.60

Papas, los 100 kilos:
11 sacos semillón amarilla J. R., a $ 14.40.

Sal, los 100 kilos:
90 sacos 3 A. G., a $ 8.90.
100 sacos 3 A. G., 8.50.
1 negra M. F., 6.50.

Trigo, los 100 kilos:
5 sacos florence R. O., a $ 44.
10 sacos candeal J. T. L., 42.
25 sacos candeal D. C., 35.
1 saco candeal H. R., 30.

Varios:
2 sacos semilla trébol A. C., los 46 kilos, a $ 110.
1 saco semilla trébol F. B., los 46 kilos, 90.
7 cajones jabón A. M., los 46 kilos 33.
3 sacos semilla rábano A. M., los 46 kilos, 32.50.
200 sacos trigueros nuevos A. B., cada uno, 2.

Quesos, los 46 kilos:
245 1/4 kls. Requinoa J. A. C., a $ 165.
416 Rosario F. A. C., 164.
169 Camarico M. G., 164.
181 Camarico M. G. 160.
183 Manacagua F. Hnos., 158.
192 Lo Bustamante J. J. B., 156.
740 Cabaña blanca J. L. W., 155.
914 La Patagüilla B. y A. R., 155.
155 Lo Bustamante J. J. B., 154.
186 Nancagua F. Hnos., 152.
275 Lo Bustamante J. L. B., 150.
853 Lo Bustamante J. L. B., 150.
124 Las Cabras A. F., 150.
62 Santa Rita M. O. H., 148.
386 Pahuilmo J. L. A., 147.
291 Santa Rita M. O. H., 146.
442 Lo Bustamante R. B., 142.
168 Imitación-Huique J. C. Z., 140.
117 Santa Luisa L. M. O., 136.
112 Santa Luisa L. M. O., 131.
80 La Estacada E. F., 134.
614 Imitación-Huique J. C. Z., 130.
163 Imitación-Huique J. C. Z., 128.
223 Imitación Cunaco N. V., 120.
156 Duros Teno Q. A., 100.
255 Copihue E. M., 100.
89 Imitación averiados E. M., 60.

Mantequilla, los 46 kilos:
18 40 kls. El Sauce C. C., a $ 425.
4 Santa Gabriela F. S., 400.
29 Melipilla J. A. D., 364.
30 Curicó F. M., 360.
420 Malloco R. D., 360.
118 Cunaco O. M., 360.
133 Cabildo A. C., 350.
36 Quinta J. de D. R., 330.
101 1/2 Osorno G. F., 300.
38 1/2 Copihue A. R., 285.
25 San Bernardo M. S., 255.
36 Palermo L. F., 200.

Local: Matucana N.o 10. Teléfono Inglés N.o 9, Estación. Oficina: Bandera 262. Teléfono Inglés 420, central

Los precios publicados en esta Revista son con envase.

Remates, todos los Martes, a las 2 P. M.

La carga por carros completos debe dirigirse a Desvío Banco República.

Sobornales a Estación Alameda. Boletos, a Casilla 2178.

JOUTARD
ES EL MEJOR CIGARRILLO

REVISTA COMERCIAL DE PRODUCTOS Y FRUTOS DEL PAIS

(Especial para "La Nación" de Santiago)

La mejoría de nuestro cambio ha producido una paralización en el mercado de productos a causa que la exportación no puede nivelar sus ofertas a las pretensiones de los tenedores de los productos. En cuanto a los embarques, éstos han sido reducidos por Valparaíso y de bastante actividad por San Antonio, de donde se han efectuado embarques de importancia en cobre, cebada y frejoles. También los embarques de miel de abejas han sido buenos.

PRECIOS POR LOS CIEN KILOS

Arvejas verdes.—Se cotizan las arvejas verdes a $ 60.00 los 100 kilos puestos a bordo puertos de embarques. Hay tenedores que pretenden precios más altos que la exportación no puede pagar.

Avena.—No tenemos detalles de los embarques efectuados por Talcahuano. Las cotizaciones fluctúan alrededor de $ 21.00 a bordo por clase forrajera rubia revuelta.

Afrecho.—Sin variación. Cotizo: $ 16.00 los 100 kilos en Barón.

Algarrobilla.—Calmado está este producto cotizándose a $ 16.00 los 46 kilos a bordo puertos de embarques.

Cebada.—Los embarques de cebada efectuados por San Antonio han sido de mucha actividad, embarcándose en total: 31.700 sacos de cebada forrajera y chevalier y malteada, de los cuales 27.258 sacos fueron forrajera, 1.244 chevalier y 3.298 sacos cebada malteada. Los precios fluctúan alrededor de los siguientes precios puestos en puertos de embarques. Cebada forrajera entre $ 23.00 y $ 24.00 según calidades: Cervecera, $ 25.00 a $ 26.00 y la chevalier a $ 30.00.

Cera.—Sin variación a $ 400.00 los 100 kilos. Fueron para Nueva York 97 sacos por el "Santa Elisa", y por San Antonio 224 sacos con igual destino.

Coquitos.—Sin variación en sus precios. Cotizo: $ 160.00 los 100 kilos.

Charqui. — Sin variación en los precios. Cotizo a $ 75.00 quintal. Se embarcaron 110 fardos para Callao.

Descarozados. — No se conocen embarques marítimos. Los precios actuales son los siguientes: Descarozados blancos de Elqui, $ 230.00 los 100 kilos; descarozados de Huasco, $ 260.00.

Frejoles. — Los precios por los frejoles se mantienen estacionarios cotizándose los caballeros a $ 38.00 en línea; los triguitos a $ 44.00 en línea y los de color a $ 45.00. Los embarques han sido regulares, con preferencia por San Antonio de donde han salido 7.320 bolsas para Buenos Aires y Montevideo. Por Valparaíso éstos se han reducido a 40 sacos para Balboa, 220 sacos para Callao y en 1.078 sacos para Nueva Orleans. Estos últimos eran saquitos de 45 kilos cada uno.

Garbanzos. — Calmado este renglón. Cotizo: $ 70.00 en puertos de embarques por clase regulares. Los grandes cotizo a $ 90.00 los 100 kilos. No se conoce ningún embarque.

Harinas.—Los precios se cotizan entre $ 26.50 y $ 27.00 quintal. No tenemos detalles de haberse exportado.

Higos.—Los precios actuales son de $ 55.00 los 100 kilos con saco puesto a bordo puertos de embarques. El mercado se demuestra calmado después de haberse efectuado numerosas transacciones para el consumo local. La exportación no se demuestra hasta este momento.

Huesillos.—Se cotizan los blancos de Elqui a $ 60.00, los de Ovalle a $ 55.00, y los colorados, a $ 50.00, puesto a bordo Valparaíso. Los de Aconcagua se cotizan a $ 40.00.

Lanas.—Continúa firme el mercado a $ 260.00 los 100 kilos. No se conocen embarques.

Lentejas.—Muy calmado este producto. Los embarques para la exportación son reducidos. Sólo han salido 487 sacos para Buenos Aires y Montevideo por el puerto de San Antonio. Cotizo a $ 115, en Talcahuano.

Miel de abejas.—Sigue siempre este producto cotizándose a $ 90.00 los 46 kilos neto, y con interés por comprar. Los embarques han sido activos. Salieron 1.240 barriles por San Antonio y 545 barriles por Valparaíso.

Nueces.—Los precios por las nueces han bajado, cotizándose a $ 170.00 los 100 kilos en puertos de embarques. Los embarques marítimos han sido sin importancia. Sólo salieron 80 sacos para Callao.

Maíz.—El maíz amarillo ha bajado cotizándose a $ 25.00 los 100 kilos en puertos de embarques. El colorado nueva cosecha aún no se puede disponer.

Papas.—Se cotiza a $ 17.00 y $ 10.00 saco por partidas en Barón, depende de las cantidades que entren diariamente a estación Barón.

Pasto.—Sin variación en sus cotizaciones. Pasto primer corte a $ 6.50 fardo, y segundo corte, a $ 7.50 quintal de 46 kilos. No se conocen embarques.

Quillay. — Sigue interesado el mercado por comprar cotizándose a $ 90.00 los 100 kilos. Por San Antonio salieron 407 fardos y por Valparaíso 264 fardos.

Semillas.—Se cotizan las semillas como sigue: Alfalfa, a $ 230.00 los 100 kilos; trébol, a $ 225.00; cáñamo, a $ 54.00 los 100 kilos. No se conocen embarques para la exportación.

Trigo blanco.—Ha bajado el trigo blanco en Santiago, cotizándose a $ 36.00 los 100 kilos sin saco.

Trigo candeal.—Sin alteración en sus precios. Cotizo: a $ 43.00 en Valparaíso.

Trigo mote.—Sin alteración que indicar. Cotizo a $ 40.00 los 100 kilos.

EXPORTACIONES

Embarques efectuados por Valparaíso

Arvejitas.—Por el "Huasco", 50 cajones para Callao.
Por el "Orita", 20 cajones para Callao.
Ají.—Por el "Santa Elisa" 300 cajones para Nueva York.
Por el "Orita", 578 cajones para Habana.
Cera.—Por el "Santa Elisa", 97 sacos para Nueva York.
Cobre. — Por el "Santa Elisa", 1.420 barras para Nueva York.
Cebada.—Por el "Anglia", 77 sacos para Buenos Aires.
Por el "Orita", 1.188 sacos para Liverpool.
Cebollas. — Por el "Orita", 100 sacos para Callao.
Por el "Orita", 130 jabas para Callao.
Charqui.—Por el "Orita", 50 bultos para Callao.
Por el "Huasco", 60 bultos para cajones para el Callao.
Duraznos.—Por el "Huasco" 50 cajones para el Callao.
Conservas.—Por el "Huasco", 100 cajones conservas de tomates para Callao.
Frejoles—Por "Giorgio 1.", 40 sacos para Balboa.
Por el "Huasco", 220 sacos para Callao.
Lana.—Por el "Santa Elisa", 110 fardos para Nueva York.
Lentejas.—Por el "Giorgio", 10 sacos para Balboa.
Miel de abejas.—Por el "Orita", 547 barriles para Liverpool.
Frejoles.—Por el "Orita", 1.078 sacos para Nueva Orleans.
Minerales de cobre.—6.373 sacos por el "Santa Elisa", para Nueva York.
Nueces.—Por el "Huasco", 80 sacos para Callao.
Quillay.—Por el "Orita", 244 fardos para Liverpool.
Por el "Huasco", 20 fardos para Callao.
Papas.—Por el "Huasco", 100 sacos para Callao.
Por el "Huasco", 50 sacos para Payta.
Pasta tomates.—Por el "Huasco", 45 cajones para Callao.
Uvas.—Por el "Santa Elisa", 114 cajones para Cristóbal.
Vinos.—Por el "Giorgio 1", 88 barriles para Cristóbal.
86 barriles para Balboa.
60 bultos para Cristóbal.
97 cajones para Balboa.
Por el "Huasco", 33 Callao.
18 bultos para Salaverry.

EMBARQUES EFECTUADOS POR EL PUERTO DE SAN ANTONIO

Cobre. — Por el "Santa Ana" 7.418 barras para Nueva York.
Por el "Santa Elisa", para Nueva York.
Cera.—Por el "Santa Ana", sacos para Nueva York.
Por el "Santa Elisa", 97 sacos para Nueva York.
Cebada.—Por el "Kennemerland"

JUGO DE UVA MARAMBIO
Pedidos: Teléfono 2321

UVA
rica de mesa, abrió venta Villa María, paradero LAS N.o 21, LA CISTERNA.
Precios módicos.

Señora
¿Por qué no aprende a zurcir en su máquina de coser?
Se trata de un aparato para zurcir, que usted lo puede aplicar en su máquina.
Nadie puede desconocer la utilidad que presta este aparato en cualquier casa de familia, restaurants, hoteles, etc. Basta con trabajar breves momentos, y lo que parecía de arreglo imposible, se transforma en un zurcido perfecto.
Precio: $ 10 c/u. Enseñanza gratis. BANDERA 766—TEL. INGL.

HERRADURAS ESTRELLA INQUEBRABLES DURAN EL DOBLE QUE LAS MEJORES CONOCIDAS
M. BARRES IBAÑEZ
Casilla 2702 SANTIAGO.
Proveedor del Cuerpo de Carabineros, de varias reparticiones fiscales y de las más importantes haciendas y minas del país. Premiadas con un primer premio y medalla de oro en la Exposición de Industrias Nacionales efectuada en Setiembre de 1922.

QUININA EN FORMA SUPERIOR NO AFECTA A LA CABEZA
Por motivo de su efecto tónico y laxante, el LAXATIVO BROMO QUININA es superior a la Quinina ordinaria. No produce nerviosidad ni malestar en la cabeza. Tenga en cuenta que sólo hay un "Bromo Quinina". La firma de E. W. GROVE en cada cajita.

258 bolsas cebada malta para Buenos Aires.
Por el "Kenuta", 5.500 sacos para Liverpool.
Por el "Pear Branch", 290 sacos cebada chevalier para Liverpool.
Por el "Helder", 386 sacos cebada chevalier para Liverpool.
Por el "Helder", 1.120 sacos cebada forrajera para Liverpool.
Por "La Paz", 568 sacos cebada chevalier para Londres.
Por el "Pear Branch", 2.220 sacos cebada forrajera para Londres.
Por el "Laurel Branch", 4.908 sacos cebada forrajera para Leith.
Por el "Laurel Branch", 740 sacos cebada forrajera para Londres.
Por el "Laurel Branch", 1.120 sacos cebada forrajera para Liverpool.
Por el "Helder", 840 sacos cebada forrajera para Liverpool.
Por el "La Paz", 11.820 sacos cebada forrajera para Hull.
Frejoles. — Por el "Kennemerland", 6.304 bolsas para Buenos Aires.
Por el "Kennemerland", 873 bolsas para Montevideo.
Lentejas. — Por el "Kennemerland", 437 bolsas para Buenos Aires.
Por el "Kennemerland", 50 bolsas para Montevideo.
Miel de abejas. — Por el "Isis", 125 barriles para Amberes.
Por el "Helder", 149 barriles para Amberes.
Por el "Helder", 702 barriles para Liverpool.
Por el "La Paz", 264 barriles para Hull.
Quillay. — Por el "Helder", 240 fardos para Havre.
167 fardos para Liverpool.
Membrillos.—Por el "Kennemerland", 145 jabas para Buenos Aires.
Borras.—Por el "Helder", 180 sacos para Amberes.

Valparaíso, Mayo 11 de 1923.

AGUSTIN GAZITUA,
Corredor de Comercio y Productos del País.
Valparaíso Blanco 944.

FERIA DEL MATADERO

Placer 960.— Estación San Diego

SANTIAGO

Transacciones al peso en la Feria del 10 de Mayo de 1923

Vacas:
9 con 4,580 kilos, a $ 0.93 1|2.
9 con 4,570, a 0.88.
10 con 8,200, a 0.81.
7 con 3,040, a 0.79 1|2.
10 con 4,670, a 0.79.
6 con 2,610, a 0.78.
6 con 2,370, a 0.77 1|2.
9 con 3,690, a 0.76 1|2.
12 con 5,070, a 0.76.
12 con 5,680, a 0.75
11 con 8,570, a 0.74.
10 con 4,550, a 0.73.
11 con 8,725, a 0.72 1|2.
7 con 3,105, a 0.72 1|2.
10 con 3,570, a 0.72.
8 con 3,515, a 0.72.
8 con 3,600, a 0.70 1|2.
8 con 3,055, a 0.69 1|2.
10 con 4,030, a 0.69.
10 con 4,280, a 0.68 1|2.
7 con 3,035, a 0.67 1|2.
8 con 2,955, a 0.66.
7 con 2,570, a 0.66.
Bueyes:
2 con 1,650, a 0.85 1|2.
2 con 1,630, a 0.85.
6 con 3,740, a 0.76 1|2
6 con 4,160, a 0.76.
6 con 3,735, a 0.70 1|2.
6 con 3,310, a 0.70 1|2.
6 con 3,405, a 0.69.
2 con 1,255, a 0.65.
3 con 1,500, a 0.64 1|2.
3 con 1,595, a 0.61.
3 con 1,430, a 0.55 1|2.
Novillos:
2 con 920, a 0.76 1|2.
1 con 1,405, a 0.75 1|2.
10 con 4,690, a 0.74 1|2.
10 con 4,405, a 0.67.
Cerdos:
10 con 940, a 1.22.
4 con 615, a 1.20 1|2
10 con 1,020, a 1.18.
7 con 940, a 1.15.
Corderos:
118 a $ 30.
129 a $ 25.

CHACRITA 2 a 4 CUADRAS

con casa habitación y que sea en los alrededores de Santiago, deséase tomar una en arriendo (aunque no tengan ninguna plantación). Ofertas por carta, dando precio y condiciones a M. M. C. Lista Sobrante, Correo Central. Santiago. 14-M.

PAPAS

Amarillas de guarda, frejoles, maíz amarillo y colorado, curagüilla, granzas, carbón espino y quillay leña de monte, espino y talhuén, pasto 1.o, 2.o y 3.er corte en colisas y quintales, capotillo de trigo, paja para cama, pasto en rama, avena, cebada, etc., etc., vende a domicilio desde 1 saco.

BODEGA SANTIAGO

DELICIAS 3484 —
TELEFONO 91. Estación

MATADERO PUBLICO

ENCIERRA DE HOY

Ganado mayor		Ganado menor	
Bueyes	60	Corderos	988
Novillos	100	Cerdos	514
Vacas	297	Cabros	0
En vara	85	Terneros	106
Total	542	Total	1,608

COMPRA-VENTA DE PROPIEDADES

La Caja de Ahorros de Santiago compró a don Estanislao Silva B. la casa y sitio números 2432 a 2450 de la calle de Manuel Montt, en la cantidad de $ 79,000.

—Don Oscar Henríquez compró a don Beltrán González una parte de la propiedad número 1350 de la calle Manuel Montt, en la cantidad de $ 13,500.

—Don Humberto Zanelli López compró a doña Carmen López v. de Zanelli una propiedad en la calle de Lautaro, esquina de Beltrán, en la cantidad de $ 12,000.

—Don Amo Neupor compró a don Jorge Flores Salas y a don Antonio González la casa y sitio número 367 de la calle de Lillo, en la cantidad de $ 25,500.

—Don Agustín Riquelme compró al Banco Alemán Transatlántico la propiedad número 842 de la calle de Chiloé, en la cantidad de $ 77,000.

—Don Alfredo Ratinoff compró a doña María del Carmen Mackenna en la cantidad de $ 30,000 la casa y sitio número 2357 de la calle de Grajales.

—Don José Gorbini compró a don Rafael Rupri la propiedad número 1835 de la calle de Erasmo Escala, en la cantidad de $ 55,000.

—La Caja de Retiro y Previsión Social de los Ferrocarriles del Estado compró a don Belisario Andrade la casa y sitio número 579 de la calle de Serrano, en la cantidad de $ 18,000.

—Don Juan Gálvez Rivas compró a la Caja de Retiro y Previsión Social de los Ferrocarriles del Estado, en la cantidad de $ 18,000 la casa y sitio número 579 de la calle de Serrano.

—Doña Rosa Jiménez Medina compró a don Pacífico Jiménez la casa y sitio número 1338 de la calle de Bezanilla, en la cantidad de $ 36,000.

—La Caja de Retiro y Previsión Social de los Ferrocarriles del Estado compró a don Teodoro Gómez Martínez la casa y sitio número 596 de la calle de García Reyes, en la cantidad de $ 100,000.

—Don Miguel Bustamante compró a doña Francisca González v. de Toro unos derechos de la propiedad 1860 de la calle de San Francisco, en la cantidad de $ 11,500.

—Don Pedro Rojas Toro compró a la Caja de Retiro y Previsión Socail de los Ferrocarriles del Estado la casa y sitio número 4958 de la calle de Vargas, en la cantidad de $ 8,000.

LAS ALMORRANAS SE CURAN EN 6 A 14 DIAS

Se garantiza que el UNGUENTO PAZO curará las almorranas, simples, sangrantes con picazón o externas, en 6 a 14 días o se devolverá el dinero. Hecho por la PARIS MEDICINE CO St. Louis E. U.

Inspección General de Policías

Pídese propuestas públicas por 3,000 quintales métricos de paja larga para cama. Bases y antecedentes en la Inspección General de Policías (Sección Forraje), calle del Cerro N.o 143. Dichas propuestas se abrirán el día 22 del presente mes.

EL INSPECTOR GENERAL. 22-M.

Cuerpo de Gendarmería de Prisiones

PROPUESTAS PUBLICAS:

Pídense para la adquisición de los siguientes artículos: 300 mantas impermeables; 1,600 frazadas; 250 cinturones con una cartuchera; 1,452 pares de zapatones; y 4 revólvers Smith y Wesson de 9 m|m. con 400 tiros a bala.

Se abrirán en la Intendencia del Cuerpo (Ministerio de Justicia) el 23 del presente, a las 3 P. M., donde los interesados podrán solicitar las bases y antecedentes, diariamente, de 2 a 5 P. M.

EL MAYOR-INTENDENTE M-22

AVISOS ECONOMICOS

RENTA "ECHEVERRIA"

AGENCIA DE "LA NACION"

Avisos y suscriciones hasta las 9 de la noche

SAN DIEGO 1233 — TELEFONO 23 (Matadero)

Libretas y cuadernos por mayor y menor. Artículos para escritorio. Trabajos rápidos y económicos.

Se atienden pedidos de provincias. Descuentos a los comerciantes.

AVICULTURA Y CULTIVOS

TIERRA HOJA PARA JARDINES $ 3 saco, polvillo tabaco fertilizante $ 2, vendo: Matucana 1525. 14—M

SE VENDE UVA ROSADA CUYANA, 30 centavos, Torontel y Cristalina, 25 centavos kilo. Chicha dulce, $ 12 arroba. Av. Larraín 1143. Los Guindos, Ñuñoa. M-16

CANARIOS MUY CANTORES, BAratos vendo. San Francisco 366, casa 7. M-14

SE VENDEN MANZANAS ESPEciales para dulce, muy barata. Diez de Julio 445. 14-M

SE VENDEN CANARIOS A 8 Y 10 pesos. Cochrane 1123. M-15

MANZANAS HUIDOBRO, $ 3 CIENto. Santa Rosa 460.

UVA $ 4 ARROBA, VENDO. DAVIla 759. 14-M.

INCUBADORA 150 HUEVOS Y criadero, vendo. Irarrázaval 2571. 15-M

COMPRO PLANTAS DE BAMBUES, en tinas, y otras plantas para adorno patio, Bandera 560. 15-M

AUTOMOVILES Y CARRUAJES

ESCUELA PRACTICA DE CHAUFfeurs-mecánicos. Cursos rápidos, enseñanza por sus dueños, varias marcas. Vicuña Mackenna 388. 3-Junio

GARAGE AZOCAR MILLER, COMpra automóviles usados y hace toda clase de reparaciones. Especialidad torneaduras. Moneda 2349. 93

AUTOMOVIL CADILLAC, TIPO ANtiguo, en buen estado, vendo de ocasión. Alonso Ovalle 1586. 31M

AUTO AEREO COLE 8, DE DOS asientos en perfecto estado, véndese de ocasión. Verlo y tratar, en Moneda N.o 599, de 9 a 12 M. 14—M

$ 3,300, FORD SPORT, CINCO RUEdas alambre, vendo o cambio por Dodge dos asientos o Ford cerrado, abonando diferencia. Bascuñán 1491. 15-M

VENDO DE OCASION ELEGANTE automóvil particular. Río Janeiro 466. 16-M

COMPRO FORD; NO CLAVOS. ESperanza 642. M—14

LLANTAS USADAS DE AUTOCAmiones recortes de fierro U, doble T, compro. Rosas 1758. M-14

FORROS PARA AUTOMOVILES 32x4, sin pestaña, poco uso, vendo. Rosas 1758. 14-M

VENDO RADIADOR DODGE, BIcicleta, tornillo herrero, motocicleta, motorcito eléctrico, motores de motos, motor a cuerda Víctor, victrolita, linterna de proyección, soplete a parafina, dinamo de 100 A. 10 V., cadenas para camión. San Francisco 632. 14-M.

CAMION EN BUEN ESTADO, CAballos vendo. Franklin 550.

SE VENDE UN CAMION DOS RUEDAS especial para bodega. Av. M. Montt N.o 791. M-14

CAMION TRES TONELADAS, NUEVO, mu yeconómico, véndese ocasión. Esmeralda 673. 18-M.

BICICLETA DE PASEO COMPRO. V. Mackenna 341. 14-M

TRICICLO DE REPARTO Y MOTOS Indian chicos, se vende en Moneda 2251. Gastón Bolte. Maison Française. M-14

BICICLETA PEUGEOT, BUEN ESTADO, vendo. Providencia 431. M-14

BUENA BICICLETA VENDO: Agustinas 1721. 14-M

BICICLETAS, BUENAS MARCAS, tengo surtido constantemente en todas clases y portes, especialmente para señoritas y niños. Hago reparaciones de bicicletas en general. Vendo toda clase de accesorios. Arriendo bicicletas. Brasil 15. San Diego 927, Avenida Matta 588. J-6

EBBACK (IDEAL), PERFECTO Estado puesto con una pareja de caballos véndese ocasión. Av. Antonio Varas 645. (Providencia). 17-M

BUEN COCHECITO, EN PERFECTO estado, con buenos aperos, vendo de ocasión. Verlo y tratar: Ramírez 36. 15-M

CARRETELA VENDO GRAN OCASION. Copiapó 1252. 14-M

COMPRO BICICLETA OCASION. San Antonio 790.

ARRIENDOS (NECESITAN)

NECESITO CASA CENTRAL DE 5 departamentos. Casilla 81 D. Leonidas Villarroel. 14-M.

POSADA EN BARRIO YUNGAY, con caballerizas, para 25 caballos. Dirigirse a A. G. Correo N.o 12. Casilla 12006. 14-M

CABALLERO EXTRANJERO, NECESITA arrendar pieza amoblada con ella sin otros arrendatarios. Casilla puerta a la calle, en casa de fami- 466. M-15

NECESITO ARRENDAR ALMACEN con casa habitación, barrio comercial. Ofertas: Cochrane 1419-A.

CABALLERO EXTRANJERO NECESITA departamento y patio asoleados, completamente independientes; vista forestal: Providencia abajo, Vicuña Mackenna o vecindad, frente San Cristóbal, sin muebles. Oferta, precio: Casilla 2196.

ARRIENDOS (OFRECEN)

PIEZA CON PENSION, OFREZCO en casa familia distinguida, barrio Delicias. Parque Forestal. Lastarria 93. M-15

CHALET. AVENIDA MANUEL Montt 1836. Otro chico, a la vuelta, Arturo Prat 1444. 17-M

ARRIENDO DOS OFICINAS GRANDES, 100 pesos. Galería. Huérfanos 1326. M-14

SE ARRIENDA CASA EN BAJOS, seis piezas, recién pintada en Blanco Encalada 1617, frente Escuela Militar. 17-M.

$ 250 ARRIENDO CASA SEIS piezas, dependencias, electricidad, recién empapelada. Prefiero familia extranjera. Un paso carros Maestranza. Llaves: Diez de Julio 155. Tratar: Avenida Manuel Montt 1005. 14-M.

$ 460, 450 ARRIENDASE, RESPECTIVAMENTE, dos magníficas casas: bajos, 8 habitaciones familias; altos, 7, ambas servicios completos. Recoleta 754, 3 a 6. M-14

ARRIENDA PIEZA AMOBLADA, balcón calle, caballero extranjero, solo. Serrano 164. M-14

ARRIENDO A CABALLERO PIEZA con pensión. Dávila 967. 14-M

PEQUEÑO LOCAL PARA NEGOCIO arriéndase. Avenida Brasil 385, esquina Compañía. 15-M

ARRIENDO GALPON SEGURO PARA carruaje y caballo. Tratar: Herrera 418. 14-M

ARRIENDO EXCELENTE DEPARTAMENTO para negocio u oficina. Tratar: San Martín 64. 18-M

120 PESOS ARRIENDO LOCAL chico para negocio con luz. San Diego 1809.

$ 300 ARRIENDASE CASA, MONEDA 2517, sin altos, 8 habitaciones, fuera servicio. Tratar: Barroso. 15-M

ARRIENDO LOCAL GRANDE PARA negocio, con entrada carretela. Juan Vicuña casi esq. Victoria. Tratar: Nataniel 143.

SE ARRIENDA CASA QUINTA cuatro grandes piezas, gran patio, comodidades. Sólo 175 pesos. Rosas 2356.

$ 100, COMODO DEPARTAMENTO, Arrate 153 (altos). 15-M

GARAGE CON CUATRO BOXES, tres piezas, chauffeur, o boxes independientes, arriendo: San Ignacio 880 14-M

ARRIENDO PIEZA CABALLERO. Campo Marte 173. M-14

ARRIENDO ALMACEN, TIENE Mesones, San Antonio 49. Tratar al lado. 14-M

ARRIENDO BARATO HIGIENICA departamento nuevo. Cuatro piezas, dependencias. Santa Rosa 662. 14-M

ARRIENDASE ALTOS PARA MAtrimonio o señora, sola, Santa Rosa 176. 14-M.

CABALLERO VIUDO, DOS NIÑOS, necesita cocinera. Lillo 527. 14-M

OFICINITA INDEPENDIENTE, arriéndase. Ahumada 17. M-14

VICUÑA MACKENNA 613, ARRIENdase cómoda casa-quinta. Verla: 4 a 6. Tratar: Delicias 937, 10 a 11. 14-M

SE ARRIENDA DEPARTAMENTO independiente a la calle, especial para profesional o persona honorable. San Antonio 830. M-15

ESQUINA APROPIADA PARA CARnicería o botica arriendo, única en el barrio. Tratar: Serrano 302. 14-M

$ 150 CASA 6 PIEZAS, NUEVAS, centrales. Rosas 2203. M-15

$ 90 CASAS 4 PIEZAS, COMODAS, Santa Rosa 1496. M-15

$ 12 SEMANAL CASITAS CALLE, 2 piezas. Santa Rosa 1496. M-15

105 PESOS DEPARTAMENTO TRES lindas piezas, balcón a la calle, bajos, 2 patios, luz. San Francisco 1268. M-14

SE ARRIENDA UNA PIEZA Y UN departamento. Merced 851. 14-M

300 ARRIENDASE CASA CALLE Castro 570. Llaves y tratar, de 1 a 2 P. M., en Castro 484. M-14

450 PESOS, BAJOS ASOLEADOS, cerca Vicuña Mackenna, hall, diez departamentos, arriendo, Marcoleta 89. M-14

ESPLENDIDO LOCAL EN CALLE Colegio, arriéndase. Tratar: Agustinas 1808. M-15

CASA CALLE 4 PIEZAS ANEXOS $ 90. Seminario 336 (cerquita María) M-15

ARRIENDO ESPLENDIDA CASAquinta, María Auxiliadora N.o 351 (Llano Subercaseaux). M-14

ARRIENDO HIGIENICA CASA EN altos, calle Argomedo 311. Tratar: Cochrane 475. M-15

ARRIENDO PIEZA. CUETO 535. M—14

ALHAJAS

COMPRO ORO, PLATA, PIEDRAS finas, boletos de empeño; transformaciones de alhajas, composturas de relojes. Trabajos garantidos; precios módicos. Delicias 2552. Junio 8

ANIMALES

VACAS RECIEN PARIDAS, PROducción garantizada, compro. Bandera 199 (Librería) o Román Díaz N.o 1940. (Ñuñoa). M-14

VENDO RICA YEGUA TIRO SOlo, Ñuble 1421. M-14

VACAS PARIDAS, VENDO DOS. Toro Mazotte N.o 66. M-14

PERDIDO, PERRITO BLANCO, crespo, obedece nombre Mimir. Gratificación. Bellavista 0118. M-14

DE OCASION VENDO BURRA Muy lechera. Verla y tratar, de 4 y media a 6 y media P. M. Independencia 1927. 14-M

VACAS PARIDAS: ACABA DE llegar un lote, todas de terneros chicos, mansas y muy buenas lecheras. Verlas: Calle Antonio Varas 1243, esquina Antofagasta. M-14

VENDO CABALLOS DE VARA Y postillón. Calle Dardignac N.o 145. M-14

POTRO FINA SANGRE, IMPORtado, siete años, sano, ganador Club Hípico, espléndido como reproductor, vendo barato. Calle Fábrica 1875. 15-M

VENDESE UN PERRO POLICIAL. General Velásquez 121. M-14

VENDESE DOS LINDOS POTROnes montura tiro sólo. Una yegua tiro sólo, $ 80. Cochrane 1694. M-14

VENDO PERRITOS FINOS, BLANcos, crespos. San Alfonso 26. 15-M.

COMPRA-VENTA VARIAS

SUELERIA, CURTIEMBRE ANGOra. Betún "Essex" en frascos, excelente calidad. Suelas, cueros, pesos y medidas legítimas. Prat 189. 23-Oc. 1923

LNA. FRAN LIQUIDACION A $ 35 arroba. Curtiembre Angora, Arturo Prat. 1.o Nov. 1923

LANA, LANA: LLEGARON GRANdes partidas para colchones y tejidos. Precios más bajos de plaza. A Prat 189. 1.o Nov. 1923

PLUMEROS Y TODA CLASE UTIles aseo, cedazos, escaleras de tijeras a precios convenientes encontrará en la Fábrica, Agustinas 1778. Unica sucursal: 1070 Agustinas 171. Mayo-22

COMPRO CONSTANTEMENTE bronce, 1.20; cobre, 1.40 kilo. Broncería Rove. San Antonio 46. 24-Junio

ARTICULOS RELIGIOSOS Y GRAN surtido de candelabros, ofrece, Broncería Bove. San Antonio 46. J-24

LA ANTIGUA FUNDICION ISIDOro Paulus, Bulnes 84 se trasladó a Almirante Barroso (Colegio) 761. M-15

SERVICIO LAVATORIO PLAQUE, Reed y Barton, vendo, ocasión. Delicias 2390. M16

$ 600.00 ROMANA HOWE 1,200 KIlos vendo. Vásquez 270. M-14

AGRICULTORES. ABONO POTASIco (guano quemado) se vende una partida. Escuela de Caballería, Avenida José M. Infante. M-14

AZARCON. VENDESE UNA PARTIda. Agustinas 865. 14-M

BARRILES, PIPAS, TINAS PARA plantas ofrece la Fábrica. Matucana 577. 14-M.

VENDO VIOLIN DE OCASION. San Pablo 2701. M—14

COMPRO DENTADURAS, DIENTES usados. San Pablo 2571. M—14

SILLA PARA ENFERMA CON Llantas de gomas, nueva, vendo. Argomedo 419. 15-M

COCINA A GAS CON HORNO Vendo muy buen estado, Argomedo 419. 15-M.

$ 12 DOCENA PAÑUELOS BLANcos "Réclame". Sombrerería Capellarc, Estado 230. M-15

$ 6.80 SUSPENSORES SHIRLEY President. "Réclame". Sombrerería "Capellaro". M-15

$ 18 PAR ZAPATILLAS GOMA. "Réclame". Sombrerería "Capellaro". M-15

QUESO COLORADO PARA RAllar realizo 1,000 kilos. Rosas 961. M-14

RAMA DE CURAGUILLA 1.a CLAse, vendo por grandes y pequeñas cantidades. Grajales 2073. M-17

$ 34, CARGA, VENDO LEÑA. Franklin 550. 14-M

SE VENDE UN ESTANTE PARA cigarería. Bandera 872.

COMPRO COBRE, $ 1.20 KILO. — Bascuñán 54. 14-M.

ESTANTERIA ALMACEN CON CAjones vendo ocasión. San Martín 762, casa 4. 15-M

COMPRO RELOJES DESCOMPUEStos de bolsillo y pulsera, oro plata, piedras finas. Recoleta 128.

COMPRA-VENTA NEGOCIOS

PASTELERIA, CASI REGALADA, vendo por no poder atenderla. Verla y tratar: Castro 280. M-14

ARRIENDO O VENDO CARNICEria; vendo carretela aperada con un caballo. Diez de Julio 189. 30-A

COMPRO HOTEL. CONTESTAR A M. Salinas, calle Cóndor 1015. M-14

VENDO ESTABLO CON SEIS VAcas, buenas ventas, y una partida pasto de 2.o corte. Verlo y tratar: Libertad 648, entre Catedral y Santo Domingo. 14-M

SE VENDE ESPLENDIDO NEGOCIO de cigarrería por no poderlo atender su dueña. Pedro Montt 316, Valparaíso. 14-M

OCASION UNICA. — POR VIAJE urgente vendo almacén abarrotes buena venta y comodidad en buen barrio. Lira 143, esquina Blas Cañas. 14-M

VENDO NEGOCIO ABARROTES surtido. Lastra 1481. M-14

VENDO ACREDITADA PENSION Y cena. San Diego 1407. 14-M.

VENDO UN LINDO ALMACEN. San Diego 2296, contrato 5 años, habitaciones. 14-M.

SE VENDE ESTABLO, VENTA GArantida de la leche, de 8 a 10 vacas buenas lecheras. Pedro Lagos 1191, entre Gálvez y San Diego. 14-M.

FIAMBRERIA, PASTELERIA O negoció similar que tenga buena venta, compro. Pago al contado.— B. C. P., Casilla 1489. 14-M.

OCASION: VENDO BAZAR DE Ropa y calzado en la mejor posición; buena clientela y utilidades comprobadas a cambio garantías: daré facilidades. Providencia 1316. 16-M.

VENDO PEQUEÑA INDUSTRIA DE dulce; hay repartidores; pagan al contado; en $ 600. Esperanza 833. M-14

VENDO UN NEGOCIO. HUEMUL 876. Rodeado de conventillos, por enfermedad del dueño. M-14

VENDO ALMACEN LA GRANJA, paradero 15 carros a San Bernardo. M-15

VENDO BOTICA, EXCELENTE SItuación. Santa Rosa 1398. M-15

VENDO ACREDITADA SOMBRERERía con bastante clientela, por mitad de su valor. San Diego 1424. M—16

EXCELENTE OPORTUNIDAD: POR viaje urgente vendo zapatería chica poca existencia, instalación sencilla; arriendo muy barato; también vendería sólo las mercaderías. San Diego 1525.

AL COMERCIO: HABIENDO COMprado el negocio de la señora Carmela Martínez, Nataniel 808, no respondo por cuenta pasados dos días. —Ducomún. 15-M

HABIENDO COMPRADO EL NEgocio de abarrotes en calle Huemul 876, de Casimiro Ramírez, no respondo por ninguna deuda pasado los tres días.—Boris Menis. 16-M

POR VIAJE URGENTE VENDO negocios de puestos varios, buena casa habitación, arriendo barato o instalaciones con derecho local. San Pablo 1533. 15-M

POR VIAJE URGENTE VENDO ANtigua y acreditada lavandería, utilidad comprobada, precio $ 1,000. Arriendo barato. Independencia 1207 15-M

PEQUEÑO NEGOCITO VERDURA se vende. Brasil 736. 16-M

$ 500 VENDO VERDULERIA, frutería, varios, buena venta, local con habitación. Unión Americana 257. 14-M.

ESTABLOS VENDO, DESDE $ 2,000. Socio $1,200 necesito. Lira 279, 11-3.

VENDO NEGOCIO DE MUCHA prosperidad por ausentarme de Santiago. San Pablo 2882. 16-M

DIVERSOS

LA FAMILIA DEL Sr. JULIO ESPInosa Rodríguez desea saber de él, que actualmente reside en el Norte y ruega a la persona que le conozca dé noticias a la calle San Ignacio 247. — Santiago. 15-M.

EL ANTIGUO DEPOSITO DE BOtellas y metales, Martínez de Rozas 2037, avisa a su distinguida clientela atender: como siempre en su nuevo local. Almirante Barroso 831. 31-A

DENTISTA ALFREDO MUÑOZ LObos. Extracciones sin dolor. Amnoformo, puentes, placas. San Diego N.o 307. 15-M

HOJAS GILLETE, NAVAJAS Y tijeras, afílanse. Portal Fernández Concha kiosko 9 1|3. 26-O

MUÑECAS, TRENES ELECTRIcos, cuerdas, coches guaguas, compónense, único taller especialista, cualquiera compostura, trabajo garantido. Plaza Brasil 373, Juguetería. 24-Mayo

MANIQUIES ORTEGA, NUEVOS, modelos rebajados de precio. Fábrica Rosas 1869. Julio-19

ALMACEN SANITARIO, BAÑOS, calentadores, lavaplatos, botaguas, fierro liso, cañería, excusados, desaguadores. Delicias 1122.—Teléfono Inglés 8927. Colocación de cañerías para agua, gas y desagües. Pida presupuestos Mayo-25

SOLDADURA AL OXIGENO, TODA clase metales. Especialidad en aluminio. E. Durret. Avenida Matta 905, frente a Chiloé. 5-Jun.

$ 148 TERNOS SOBRETODOS FInos ofrece Cooperative Sastrería. Agustinas 377. M-15

PUERTA BAJA 3x3, OTRAS CAL. y madera de construcción, realiza: Delicias 3261. 10-Junio

SE LE RUEGA AL SEÑOR SAAvedra, que mandó a hacer una capota para coche, en la calle República N.o 34, si no la retira antes del 15, no se responde de ella. 14-M.

MANUEL OLEA, SE LE NECESIta en 12 Febrero 33. Le conviene. 16-M.

NECESITA SOMIERS BUENOS Y baratos, composturas y tomo medidas a domicilio. Vaya a San Pablo 2165. 14-M

ARMERIA SAN DIEGO, 93 Compongo Armas, hago llaves. 14-M.

SASTRERIA GUZMAN, ESTADO 35. —$ 90 pantalón fantasía, rica clase. M-14

$ 100 PANTALON FANTASIA FInísimo. Sastrería Guzmán, Estado 35. M-14

$ 220 TERNOS VESTON FINOS, materiales de 1.a Estado 35. M-14

$ 39.50 EL METRO DE LEGITIMOS casimires ingleses. Estado 35. M-14

$ $240 SOBRETODOS DE MEDIDA, confección irreprochable. Estado 35. M-14

ESTADO 35, SASTRERIA GUZMAN. Esta casa le ofrece todas sus mercaderías con precios de verdadera oportunidad. Estado 35. M-14

IMPRENTAS: FACTURAS RAYAdas, medio hilo; chicas, 12 pesos mil; íd. grandes, 15; hojas cartas, desde 14; realizo. Santa Rosa 364. M-14

FARMACIAS: LIQUIDO 500 MIL saquitos papel, 4 pesos mil. Santa Rosa 364. M-14

EN MONEDA 639 SE NECESITA A don Humberto Pinto Prado. 15-M

VIDRIERIA IRIS. — HACE MARcos para cuadros(retratos, etc. Realiza 500 marcos hechos. Coloca vidrios domicilio. San Pablo 1352. 15-M

VENDESE MUY BUEN TELON DE vereda, con fierros, manivela, completo. Está colocado. Nueva York 71.

HOTELES Y PENSIONES

¡¡ATENCION!! 110 PIEZAS AMOBLADAS desde $ 2.50; comida con vino, $ 2. Gran Hotel Buenos Aires, de Luis Carbone, Delicias 2921. 20-Jun.

CENTRALISIMO ARRIENDASE Piezas con pensión, días, meses. Catedral 1257. 19-M

A PERSONAS DECENTES ARRIENdanse piezas amobladas, con pensión. Se da pensión de mesa, en casa de familia honorable. Recoleta N.o 411 (altos). M-30

PENSION A MATRIMONIO O JOvenes, espléndidas piezas balcón. Alameda 2465 altos. M-15

HOTEL "BOHEME", SAN ANTOnio 52. Ofrece piezas para viajeros y pasajeros, almuerzo o comida, 4 platos abundantes, té o café, con media botella de vino, 2 pesos cubierto; pensión: $ 100 mensuales. 15-Mayo

MATRIMONIOS: OFREZCO PIEZA amoblada, con pensión, $ 240 mensual; diario, $ 5 persona. Maestranza 543. 31-A

PENSION A MATRIMONIO, ESpléndidas piezas con balcones. Catedral 2679. M-19

ALAMEDA 777, ARRIENDASE PIEzas, con o sin muebles a la calle, buena comida. 14-M

SE ARRIENDAN DOS PIEZAS Con pensión, con o sin muebles. Egaña 347. 15-M.

SE DA PENSION DE MESA, SANta Rosa N.o 356. 14-M.

ESPLENDIDAS PIEZAS AMOBLAdas, balcones calle, con pensión. Santo Domingo 1020. 21-M.

FAMILIA DA PENSION, PREFIEre matrimonio. Arturo Prat 306. 15-M

SE ARRIENDAN PIEZAS CON pensión, casa-quinta, precio módico Dávila 954. M-14

ARRIENDO DOS PIEZAS CON pensión a matrimonios honorables. Precios módicos. Libertad 174. M-14

RECIBO PENSIONISTAS, DAVILA 967. 14-M

SE ARRIENDA PIEZA, CON PENsión, a matrimonio. San Francisco 154. 14-M

ALMACENSITO ESQUINA, CON habitación, véndese, por no poder atender. Avenida Matta 329. 14-M

ARRIENDASE PIEZA CON PENsión, Serrano 94. 15-M.

RANCAGUA 53, ARRIENDA LINda y aseadísima pieza balcón calle, con pensión familia. 15-M.

FAMILIA RESPETO OFRECE buenas piezas balcones, pensión. Catedral 2429. M-15

ARRIENDO PIEZA CON O SIN muebles, a caballeros solos. Tarapacá 615.

DOS EXTENSAS PIEZAS CON pensión, see arriendaa matrimios o jóvenes solos. Arturo Prat 226. M-30

ARRIENDANSE PIEZAS, PENSION Serrano 209. 15-M

ARRIENDO HERMOSAS HABITAciones, balcones, baño, pensión, espléndida situación, familia honorable sin pensionistas. Alameda 236.

PENSION PIEZA AMOBLADA $ 90. San Pablo 1714. 15-M

PENSION PIEZA AMOBLADA, San Pablo 1238, entre Morandé y Teatinos. 15-M

EXCELENTE PENSION. PIEZAS, con sin muebles. Días, meses. San Diego 103. 15-M

INSTRUCCION

SEÑORITA PROFESORA NORMAlista, hace clases particulares. Preparatorias y enseñanza a niñitos o niñitas. Precios convenientes. Dirigirse por cartas: O. R. E. San Ignacio 247. M-15

ACADEMIA DE CANTO.— EXIMIA profesora; educa la voz mediante conocimientos adquiridos del extranjero, donde actúan como celebridades sus alumnos. Impostación perfecta. Método absolutamente moderno. Recien establecida Santiago. Dirigirse casilla 2624. M-14

$ 3. MENSUALES RAPIDA ENSEñanza escritura máquina Underwood y otras, y mecanografía gratis. Avenida Brasil, 863. M-16

¡¡TAQUIGRAFOS!! ¡MECANOGRAfos! Para comercio Bancos, sociedades.- Prepara Academia "Pitman", enseñanza correcta, rápida completa. Ambos sexos separados. Curso práctico para estudiantes universitarios. Excelente profesorado. Maule 1075. 10-Junio

SE ARRIENDA UNA O DOS PIEzas con pensión. Esperanza 6, altos. M-14

LICEO INGLES, MAESTRANZA 980.—Enseñanza esmerada. Externas, medio-pupilas. Segundo trimestre. Pídase prospectos. M-21

REMIGIO ACEVEDO R., DA LECciones a domicilio de piano, teoría, solfeo, armonía. Casilla 1175. 14-M

CURSOS CONTABILIDAD, TITUlos válidos, Instituto Comercial, Morandé 450 Departamento 22. 14-M

FRANCES, CURSO PARTICULAR, fácil, corto, $ 10 mensuales. Agustinas 2207. Victoria College. 14-M

SEÑORITAS: COMERCIO, HUMAnidades, enseñanza por profesores del Estado. Contabilidad comercial, agrícola o bancaria, aritmética comercial, castellano, redacción mercantil, francés, inglés, taquigrafía, escritura a máquina, moral, legislación, por $ 37.50; otros cursos por 35, 30, 25 y 15 pesos mensuales. Instituto Mercantil. Estado 239. 14-M

LICEO SANTIAGO, GALVEZ 139, teléfono 704. Sección Kindergarten, inglés obligatorio, atendido kindergarterinas tituladas, recibe niñitos ambos sexos desde tres años. Preparatorias: 1.o, 2.o y 3.er cursos cargo normalistas titulados. Humanidades completas, profesores Estado, facilidades ramos atrasados, exámenes válidos. Matrícula abierta diariamente. Internado, mediopupilaje, externado. Prospectos. 19-Junio

$ 3 MENSUALES ENSEÑANZA RApida escritura máquina. Ricardo Sta. Cruz 757. 16-M

CONTADORES, TENEDORES DE libros, prepara rápidamente. Circulo Mercantil. San Francisco 982. 18-M

INSTITUTO TECNICO COMERcial de Chile, Gálvez 139, teléfono 704. Cursos normales diurnos, contadores comerciales y generales, uno, dos años, $ 35, $ 45 mensuales. Vespertinos, seis meses duración, $ 25. Nocturnos, seis meses duración, $ 10. Especiales, tres seis meses; precios módicos. Internado, mediopupilaje, externado. Prospectos. 19-Junio

JUDICIALES

QUIEBRA JOSE MURILLO REYES. —Por auto del 3.er Juzgado de 2 de Enero del presente, se ha declarado en quiebra al comerciante de esta plaza, José Murillo Reyes. Ha sido nombrado síndico el señor Raúl Kinast. Se ha fijado el 29 de Mayo a las 3 P. M. para que tenga lugar la primera junta de acreedores. Fuenzalida-Guzmán. 25-M

QUIEBRA ANTONIO DELFAU. — Por auto del 4.o juzgado civil de Santiago, de 16 de Abril último, declaróse en quiebra al comerciante don Antonio Delfau, calle Molina 1085, señalóse el 25 de Mayo actual, a las 3 P. M., para la primera junta general de acreedores y designóse síndico provisional a don Guillermo Schacht. El juzgado reservóse fijar posteriormente la fecha de cesación de pagos. — Asignóse el número 29,263 a la causa. — Alfonso, Secretario 30-M.

INVENTARIO SOLEMNE. — EN cumplimiento del decreto expedido por el señor Juez Letrado don Ramón Fernández Bañados, con fecha de hoy, el 19 del presente, a las 10 A. M., en mi oficina, calle Huérfanos N.o 1242, procederé a la facción de inventario solemne de los bienes quedados al fallecimiento de don Alejandro Varela. Se cita a los interesados.— Santiago, 7 de Mayo de 1923.— M. Gaete Fagalde, Notario. 18-M.

POR AUTO DE 1.o DE MAYO DEL señor juez letrado del 1.er Juzgado, se ha declarado en concurso necesario a doña Criselina Gómez v. de Barboza; se nombró síndico a don Víctor Salas y se fijó para la primera junta el 22 de Junio, a las 3 P. M. Se ordenó publicar esta resolución en extracto por cinco veces en "La Nación" y "El Mercurio".— M. J. Lira, secretario. 15-M

CONCURSO ESPECIAL DE HIPOtecarios de Antonio Delfau.— Por auto del Cuarto Juzgado Civil de Santiago, de 4 de Mayo actual, ordenóse formar concurso particular de hipotecarios a la propiedad N.o 1085 de la calle Molina esquina Tucapel de esta capital, de don Antonio Antonio Delfau y nombróse síndico provisorio a don Guillermo Schacht, señalándose el once de Junio entrante, a las 3 P. M., para la primera junta de acreedores hipotecarios.— Alfonso, Secretario. M-17

QUIEBRA PEDRO GHISI. — POR resolución del Tercer Juzgado Civil, de diez de Abril último, se ha ordenado citar a los acreedores a junta general para el 22 de Mayo próximo, a las tres P. M., a fin de que deliberen sobre las proposiciones de convenio que el fallido tiene formuladas.—Guzmán, secretario. M-17

QUIEBRA RODRIGUEZ HNOS.— El 11 de Mayo tuvo lugar la primera junta de acreedores con asistencia de los siguientes señores: Antonio Ferrer; Rudloff Hnos.; The American Shoe Factury; "La Nación"; Onofre Terraza, Alcaguer Duhalde y Cía., Eliseo Córdoba, Motta y Fernández, Jorge Parreil y Cía., Boris Hnos, Beltrán Ilharreborde, Machino y Cía., Ferrer Pons y Cía., J. Fluxa; Fábrica Chilena de Calzado, y Juan Dunner. Concurrió el síndico provisional don Roberto Yávar acompañado de sus abogados don Nicanor Elgueta y Roberto De Petris, también concurrió el abogado y Gerente de la Asociación de Fabricantes de Calzado, don Antonio Planet. El abogado de la defensa criminal señor Elgueta dió cuenta de la querella por simulación de contratos que se sigue ante el juez del 4.o Juzgado del Crimen contra los fallidos y sus cómplices. Se tomaron por unanimidad los siguientes acuerdos: 1.o Nombrar síndico definitivo al provisional; 2.o Que el Juzgado regule en definitiva el honorario del síndico; 3.o Efectuar las notificaciones generales por un aviso en "La Nación" y por el Estado las demás; 4.o Fijar el 22 de Junio, a las 3 P. M., para la junta de verificación; 5.o Ratificar lo obrado por el síndico en los juicios criminales contra los fallidos y sus cómplices, dándosele poder especial para que los prosiga, autorizándose los gastos que esto origine; 6.o En atención a que ya se ha iniciado contra los fallidos proceso por quiebra fraudulenta, se autorizó al síndico para proceder al remate de las especies de la quiebra y 7.o A pedido del síndico se nombró una comisión compuesta de los señores Alcaguer, Duhalde y Cía., y Jorge Parreil y Cía., para que asesore al síndico en representación de todos los acreedores, en las gestiones de la masa contra los fallidos.— El secretario.

QUIEBRA URBANO Y ENRIQUE Dubernet.—En solicitud del síndico, pidiendo se señalen las piezas que deben compulsarse para la prosecución de la apelación concedida a fs. 59, con fecha 9 del presente, se proveyó: "Como se pide, y se señalan las siguientes piezas para la compulsa que se han de formar: escrito de fs. 50, resolución de fs. 51 y testimonio de notificación, solicitud de fs. 53, 55, 56, 57, y sus proveídos resolución de fs. 57 vta., escrito de fs. 59 y su proveído, solicitud de fs. 54 y su proveído y del presente escrito y de este decreto. Se fija el plazo de cinco días para hacer sacar las compulsas ordenadas, bajo apercibimiento de derecho.—El secretario.

LIBROS Y ESTAMPILLAS

LIBROS COMPRO, SAN DIEGO 105. 30-M

VENDO REVISTA CHILENA DE Historia y Jeografía. San Diego 143. 14-M

COMPRO LIBROS, ESTAMPILLAS, San Diego 143. 15-M

OCUPACIONES (Necesitan)

JARDINERO HORTELANO CON buenos informes. Hace jardines, parques y arreglos aquí o fuera de Santiago. Dirigirse: Avenida Seminario N.o 326. M-14

EMPLEADO BOTICA, PRACTICO mostrador y recetario, ofrécese. J. E. B., Correo 2. M-14

SE OFRECE ENCERADOR. NATAniel 1291.

OFRECESE MATRIMONIO SOLO.— Chauffeur, cocinera. Cienfuegos 7.

BODEGUERO COMPETENTE OFREcese.—Enrique. Catedral 1642. 18-M

LA ANTIGUA OFICINA EL CAZAdor. Maestranza 531, ofrece buenas cocineras y demás servidumbre.

OCUPACIONES (Ofrecen)

CAJISTAS DE REMIENDO Y Prensista de pedal, necesita La Ilustración. Santo Domingo 863. 14-M

CAJISTA DISTRIBUIDOR NECESITA. Imprenta Siglo XX.

MARGINADOR PARA MAQUINA rayar, necesita Imprenta Siglo XX.

PRENSISTA PEDAL NECESITO. Nataniel 548.

HOJALATEROS DE BANCO, COMPETENTES, necesito. San Alfonso 64. 14-M.

NECESITO JOVENES ACTIVOS. — Libertad 89. M19

CARPINTEROS DE BANCO CON herramientas necesito. Castro 283. M-14

REPRESENTANTE O VIAJERO apto para la venta de librería, publicaciones, revistas y semanarios, etc. se necesita. Ofertas a R. P. Martín. Maipú 450. Buenos Aires. 14—M

ZAPATEROS PARA ESTAQUILLADO necesito, pago buenos precios. Nataniel 1014. 15-M.

NECESITO VENDEDOR PRACTICO en semanal. Caupolicán 967, barrio Independencia. M-14

NECESITO OPERARIOS COMPETENTES para vestones y sobretodos. San Antonio 384. Sastrería Jiménez García. 14-M

JOVEN ACTIVO QUE SEPA ESCRIBIR bien, necesitamos, con buenas referencias. Puente 782. 15-M.

CRUZ 1396, REPARTIDOR CARNE con recomendaciones, sepa trabajar. 15-M.

MAESTRO PULIDOR Y OFICIAL para taller niquelación necesítase. Mapocho 3155. M-14

MAESTROS ENTENDIDOS EN AUTOS y motor, se necesita en Moneda 2251. Gastón Boite. Maison Francaise. M-14

JOVEN ENTENDIDO EN ABARROTES, necesito, con recomendaciones. Providencia 2258. 14-M

CARPINTERO MUEBLISTA, NECESITO. Compañía 1655. 14-M

GASPITERS, HOJALATEROS Y oficiales necesita la casa Santiago Webb y Co. Estado 170. 14-M

COMPRO DOS CARRETONES aperados. Delicias 3871. 18-M

NECESITASE ALBAÑIL COMPETENTE y recomendado, trabajo alcantarillado. Agustinas 1328. 14-M

AYUDANTE CORTADOR CARNICERO necesito. Catedral 1565. M-15

HERRADOR NECESITO TALLER de herraje. Rosas 1758. M-14

ZAPATEROS COMPETENTES Y compostureros necesito. Barroso 370. M-14

OPERARIOS Y NIÑOS COMPETENTES trabajo barraca necesito. Diez de Julio 924. 14-M.

GOTICOS NECESITA E. M. Gontault. Gálvez 102. 14-M.

MUEBLISTAS PLANOS NECESITA E. U. Gontault. Gálvez 102. 14-M

MUEBLISTAS GOTICOS Y PLANOS necesito. Gálvez 102. 14-M

CARPINTERO SE NECESITA PARA darle trabajo por 2 o 3 días en casa particular. Moneda 1015. 14-M

SE NECESITA RECOMENDADO Para cuidar niños. Santa Rosa 378. 14-M

CARPINTEROS NECESITO, Huérfanos 1854. 14-M.

MAESTROS ARMADORES NECESITANSE, Black y estaquillado, pagamos los mejores precios. Andrés Bello 945. 14-M.

CARPINTERO Y ALBAÑIL A Trato, necesito. Maestranza 28. 14-M.

MUEBLISTAS Y OFICIALES NECESITO. Santa Victoria 171, entre Quinta y Seminario.

PINTORES: NECESITO TEMPRANO. Nueva York 81.

JOVEN NECESITO TRABAJO Y mandados almacén, recomendado, 14 a 16 años. Rosas 2356.

NECESITO MUCHACHO CARRETERO, repartidor leche, viva cerca. García Reyes 435.

PELUQUERO FORMAL CON RECOMENDACIONES necesito, para entregarle peluquería. Avenida Matta 1406. 15-M

MOZO PARA EL COMEDOR Y EL aseo, recomendación, necesítase: Monjitas 759.

CARPINTERO NECESITO. GARCÍA Reyes 77. 14-M.

CARPINTERO NECESITO. MOLINA 51. 14-M.

ARMADORES A MANO NECESITO. Molina 51. 15-M.

BARNIZADOR PIANOS COMPETENTÍSIMO necesito. Sotomayor 45. 14-M.

NECESITAMOS PANADEROS. Bascuñán Guerrero 1085. 15-M.

CARRETONERO PARA CARRETON de golpe y carretela necesita Bodega: Chacabuco 15. 16-M

PINTOR NECESITO: ROSARIO 804.

OFICIALES PANADEROS NECESITO. Dominica 307.

CARPINTEROS ENTENDIDOS EN escaleras necesito. Lastarria 66.

ZAPATERO COMPOSTURERO, NECESITO. Toesca 1711. M-15

NECESITO BUENOS OPERARIOS sastres obra grande; exijo muestras. San Antonio 289. M-14

CARPINTEROS NECESITA CONSTRUCCIÓN. Nataniel esquina Eyzaguirre. M-14

HOJALATEROS. NECESITO. REPÚBLICA 30. M-14

HOJALATEROS Y APRENDICES, necesito. San Alfonso 22. 14-M

"LA VASCONIA", SASTRERIA, necesita buenos operarios de obra grande, se paga bien. M-14

NECESITAMOS CORTADORES PARA calzado, buen armador a máquina, aplanchador, asentador de plantas, punteador y cosedor a Black. San Diego 1310. M-14

VENDEDORES FRUTOS DEL PAIS necesito, presentarse: San Diego 811. M—15

CARPINTEROS PRACTICOS EN galpones, necesito. Matta 445. M-11

NECESITO TORNERO MECANICO. Avenida Matta 905. M—11

MUEBLISTAS NECESITO, 5 COMPETENTES. Lira 887-A. M—14

CORTADORES DE CUEROS NECESITAMOS. Nueva Valdés 925. M-14

CAJERO RUEDERO Y CARPINTERO mueblista, que entienda algo barniz, necesito. Brasil 773. M-14

COBRERO U HOJALATERO, PROLIJO, para enseñarle trabajos de automóviles, necesito. Brasil 773. M-14

NECESITO CORTADOR PARA calzado foot-ball. Castro 680. M-15

NECESITASE VIOLINISTA. CHILOÉ N.o 2075. M-15

NECESITO URGENTE RUEDEROS cajeros y oficiales de banco, carroceros. Libertad 460. M-15

NECESITO: MAESTRO CARPINTERO cajero; maestro herrero carrocero; maestro limador armador. Rosas 1836. Carrocería Mario Douzet. M-14

NECESITANSE PANADEROS POR meses. Manuel Rodríguez 966, Panadería Universo. M-14

OFICIALES CARPINTEROS, ALBAÑILES, necesito. Edison 4637. 15-M

EMPLEADO AYUDANTE DE OFICINA, que sepa escribir a máquina. Diríjase por escrito a Casilla 2298, acompañando referencias. 14-M

NECESITO PLANTILLERO. LIBERTAD 20. M-14

MOZO PARA MANDADOS, 15 A 20 años, necesito. Almacén, Serrano 302. 14-M

MUCHACHO 15 AÑOS, ASEO Y mandados, necesito. Santa Rosa 364. M-14

NIÑO CON MUY BUENAS RECOMENDACIONES, necesito., Sastrería Echáurren N.o 10. 14-M

NECESITANSE CARPINTEROS CON y sin herramientas, en Huérfanos 1051.

SE NECESITA UN CORTADOR DE carne. Cochrane 943.

BUENOS MUEBLISTAS NECESITO. Rosas 1657.

NIÑO PARA MANDADOS NECESITA sastrería. San Diego 186.

CARPINTERO PARA POLOLO, POR días. San Diego 228.

NECESITO OFICIALES Y COSTURERA sastre. San Diego N.o 926, casa 2. 16-M.

ALBAÑILES PARA LADRILLO NECESITO dos. Catedral 1843.

NIÑO PARA QUEHACERES DE casa necesito. Echeverría 995.

AYUDANTES ESTUCADORES, CON práctica necesito. San Isidro 613.

FUNDIDOR PARA BRONCE NECESITO. Rosas 2024. 15-M

ZAPATEROS, PLANTILLEROS Y black, necesito. Maipú 63.

MOZO JOVEN PARA ASEO Y mandados, necesítase. Santo Domingo 684.

NECESITO MUEBLISTA SEPA barnizar. Huérfanos 2494. 14-M

JOVEN ENSEÑARLE PROFESION ramo vidriería. Presentarse con sus padres. San Pablo 1352. M-15

NECESITO OFICIALES ADELANTADOS de mueblistas. Av. Portales 2789.

MOZO DE COMEDOR PARA CASA de pensión se necesita. Ahumada 149. M-15

NECESITO PERSONA COMPETENTE en obras de sastrería. Aldunate 1879.

NECESITO AYUDANTES EN VESTONES. Bulnes 781. 15-M

SE NECESITAN LAVANDERAS. Lavandería Franco Española. Huérfanos N.o 2674. M-15

MATRIMONIO FORMAL SE OFRECE como cochero para el campo; ella es costurera. Por cartas. Francisco Bilbao 453. A. L. M-16

NECESITO POSTICERAS, INDEPENDENCIA 1207. 14-M

COSTURERAS BUENAS NECESITO. Gálvez 257. M-14

NECESITO PLANCHADORAS DE camisas y doblez. Lavandería Esmeralda. Catedral 3231. M-14

SE NECESITAN TEJEDORAS A máquina. San Diego 283. 14-M

SE NECESITA NIÑA QUE SEPA colocar ojetillos con máquina de fuerza motriz. 18-M

NIÑO PARA LOS MANDADOS NECESITO. Arturo Prat 1392. M-14

MUCHACHO SIN PRETENSIONES necesito para mandados. Buen sueldo. Matta 445. M-14

NECESITO SEÑORA PARA LA cocina. San Francisco 1765. 14-M

COSTURERA SASTRE NECESITO, sepa ojalar, embolsillar bien. Galvarino 630. 14-M.

SE NECESITAN BUENA APARADORAS. Fábrica de Calzado. Ruiz Hnos. Calle Valparaíso 1081. 14-M.

NECESITO BUENAS AYUDANTAS vestoneras, pago buen sueldo. Av. San Luis, cité Adriana, casa N.o 2. M-14

APARADORAS Y DOBLADORAS necesitamos. San Alfonso 466. Fábrica Calzado. M-15

LAVANDERAS, NECESITA "EL Porvenir". Cumming 536. M-14

NECESITO COSTURERAS SASTRE, pago $ 4 a 5 diarios, calle San Ignacio 1016. M-14

BUENA AYUDANTA SASTRE, NECESITO. Santa Rosa 1153, casita 7. M-14

LAVANDERA PUERTAS ADENTRO, que sepa el servicio de la mano, se necesita. Avenida Matta 230 14-M

AYUDANTA QUE ENTIENDA EN lavandería, necesita "Lavandería Yúfera". Santa Rosa 247. 14-M

COSTURERAS COMPETENTES necesito. Fontecilla 271. M-20

AYUDANTA EN MODAS NECESITO, Santo Domingo 1889, casa 18. 15-M.

NECESITO COSTURERAS, RIQUELME 70. 14-M.

POSTICERAS Y DOBLEZ NECESITA. Lavandería Yúpera, Santa Rosa 247. 14-M.

SE NECESITAN BUENAS POSTICERAS y aplanchadoras; además persona puertas adentro para atender ropas. Lavandería Huemul, calle Placer 1410. Se paga bien. M-15

SE NECESITAN LAVANDERAS Y aplanchadoras de doblez, Carmen 42. 14-M

ESPLENDIDA PIANISTA CONCERTISTA se necesita con urgencia. Escribir detalles: Casilla 3517. 14-M

NECESITO BUENAS AYUDANTAS vestoneras. Eyzaguirre 1014, casa N.o 36. M-14

NECESITASE AMA CON GUAGUA de tres meses. Tocornal 519. M-14

NECESITO COSTURERA Y aprendizas sastre. Centro de Ñuñoa, calle Los Nogales 2822. M-14

COSTURERAS PARA SOMBREROS de caballeros, se necesitan, en Ahumada 346. 14-M

AYUDANTAS SASTRES, MUY competentes y aprendiz hombre; trabajo de primera. Marín 47. Casa 4. 14-M

NECESITO APARADORAS. GENERAL Bustamante 546. 15-M

COSTURERAS COMPETENTES necesita fábrica ropa blanca. Agustinas 935. 16-M

SE NECESITAN BUENAS PELETERAS. Peletería Francesa. Brasil 133. 14-M

NECESITO BUENA COMPOSTURERA o composturero sastre. San Antonio 289. M-15

POSTICERA, CAMISERA Y BUENAS lavanderas, necesito. Maestranza 144. M-14

NECESITO BUENAS LAVANDERAS. Bulnes 7-A. M-14

NECESITANSE LAVANDERAS, Calle Sotomayor 60. 15-M

NECESITO AYUDANTA Y COSTURERA sastre, que sepa hojalar. Santa Rosa N.o 264, casita N.o 12. 14-M

SASTRERIA SOLE, MERCED 720. Ayudantas vestoneras, se necesitan. 14-M

LAVANDERIA FRANCESA, DELICIAS 133, necesita lavanderas. 14-M.

LAVANDERIA "LA REPUBLICA", necesita lavandera. Esperanza 26. M-14

BUENAS AYUDANTAS Y VESTONERAS para el taller; pago bien. Esperanza 767. M-14

LAVANDERAS Y PLANCHADORAS doblés necesitamos. Lavandería Río Janeiro. Merced 475. M-14

APARADORAS COMPETENTES, trabajo fuera necesitamos. Nueva Valdés 925. M-14

NECESITO BUENAS APLANCHADORAS de camisas y cuellos. Lavandería Bascuñán 259. M-14

COSTURERAS SASTRES COMPETENTES necesito. San Diego 1290. Casa 4. M—14

NECESITO COSTURERA SASTRE. Arturo Prat 1149. Casita 11. M—14

SEÑORITA BUENA PRESENCIA, práctica trabajos oficina y máquina, necesitamos, sueldo ochenta pesos. Casilla 2268.

AYUDANTAS PARA CHALECOS. Echaurren Valero 779.

NECESITO AYUDANTA O aprendiza vestonera. Libertad 772. 15-M

NIÑA PARA LA COCINA NECESITO; buen sueldo. Victoriano Lastarria 158. 15-M

NECESITO VARIAS COCINERAS; buenos sueldos. Morandé 833.

APLANCHADORA DE DOBLEZ Y fineras necesito. Monjitas 368. 15-M

NECESITO VESTONERAS Y AYUDANTAS para el taller; trabajo permanente. Independencia 260 B.

NIÑA COMEDOR NECESITO. REPÚBLICA 81.

LAVANDERA PARA LAVAR EN casa, necesito. San Diego 79. 15-M

NECESITO COCINERA Y UNA parchadora de sacos. San Francisco 697. 15-M

AYUDANTA DE COCINA NECESITO. Restaurant Sporting Club. San Antonio 361.

SERVIDUMBRES NECESITO DIARIAMENTE. La Veloz, oficina empleos más acredita: García Reyes 28. M-20

NECESITO EMPLEADA DE EDAD, formal, para quehaceres de casa. Lira 625. M-23

EMPLEADA PARA LA COCINA SE necesita. Gálvez 1065. M-15

SIRVIENTE PARA CASA DE FAMILIA necesítase. Marcoleta 413. M-15

EMPLEADA ASEADA PARA LA cocina, necesito. Av. La Paz 636. M-14

BUENA SIRVIENTA PIEZAS, honrada, soltera, trabajadora, $ 45; 4 personas. M-14

NECESITO MUCHACHA PARA POCO servicio. Maturana 567. 14-M.

EMPLEADA PARA LA MANO, NO muy joven, necesítase. Huérfanos 650, de 1 a 2. 14-M.

NECESITO JOVEN PARA VENDER carbón y leña. Diez de Julio 1452. Almacén. 14-M.

NECESITASE DOS EMPLEADOS de comedor, buen sueldo. Restaurant "El Obrero". Subercaseaux N.o 120. 14-M.

NECESITO BUENAS AYUDANTAS vestoneras. Borja 185. M-15

NIÑITA PARA MANDADOS NECESITO. Almirante Barroso 458. M-14

EMPLEADA ASEADA PARA LA cocina, necesito. Avenida La Paz 536. M-14

NIÑA SEPA COSER MUY BIEN A máquina necesito. Bilbao 58. 14-M

EMPLEADA NECESITO PARA Ayudar quehaceres de casa. Bascuñán 1298. M-15

COCINERAS DE MANO, NIÑERAS, mozos comedor, jóvenes, necesito, magníficas colocaciones, buenos sueldos. Bandera 339.

NECESITO COSTURERA COMPETENTE para trajes señora. Herboso 701, entre Aldunate y San Ignacio.

EMPLEADA PARA LA COCINA NECESITO. Carmen 549. 15-M

SE NECESITAN BUENAS COSTURERAS; se paga buen sueldo. Bandera 719.

SE NECESITA BUENA COCINERA, sueldo cincuenta pesos. Chacabuco 423. 15-M

NECESITO SEÑORA DE COMPAÑÍA. Eleuterio Ramírez 665.

NECESITO AYUDANTAS VESTONES, sepan ojalar. Fariña 578.

APLANCHADORAS CAMISAS, DOBLE y lavanderas necesito; pago mejor precio. Gay 2521. 15-M

NECESITO EMPLEADA AYUDE quehaceres. Nataniel 1059. 15-M

EMPLEADA PARA SERVICIO MANO, con recomendaciones, casa dentro, necesito. San Martín 64.

SEÑORA SOLA O SEÑORITA NECESITO para la venta de muebles. Independencia 280.

NECESITO COSTURERA EN VESTONES. Avenida La Paz 469.

SEÑORITA PARA TRABAJO FÁCIL de escritorio se necesita. Alameda 773, oficina 4.

EMPLEADA COMEDOR RECOMENDADA, necesítase. Nataniel 126. 15-M

NIÑA CON CONOCIMIENTOS EN la costura de ropa blanca, urgente necesito. Av. Brasil 734, casita 5.

NIÑA CON INFORME PARA ATENDER oficina profesional. Carmen N.o 32.

EMPLEADA QUE SEPA COCINA, joven, sola, recomendada, necesítase. Compañía 1560. M-16

NECESITO COCINERA Y NIÑERA competente. Libertad 654.

SE NECESITAN LAVANDERAS, planchadoras dobles. Gálvez 37. Lavandería.

EMPLEADA JOVEN PARA LA COCINA. Gay 2129. 15-M

EMPLEADAS DE COCINA DOS NECESITO; niñita grande ayudar quehaceres. Mercado Central, Cafetería comedor número 8.

LAVANDERIA HIGIENICA, ROSAS 1326, necesita 4 aplanchadoras doble.

BUENA POSTICERA NECESITO, pago bien. Bellavista 0196, esq. Mallinkrodt.

NECESITO AYUDANTAS SASTRE vestoneras. Gálvez 140.

NECESITO BUENAS PALETOCERAS. Gálvez 140.

NECESITO SEÑORA O SEÑORITA que sepa administrar lavandería, una buena lavandera y empleada que sepa algo cocinar y zurcir, puertas adentro. Serrano N.o 308.

COSTURERA COMPETENTE NECESITO. Esmeralda 726.

PERSONA RECOMENDADA PARA criar guagua en su casa. Esmeralda 726.

NECESITO NIÑA DE MANO. MARCOLETA 37, al llegar a Vicuña.

EMPLEADA DE PIEZAS y atienda niño necesito. Castro 62.

NECESITO NIÑA PARA POCO quehacer. Pago buen sueldo. Federico Scott 4. 16-M.

BUENAS APARADORAS NECESITO. Molina 51. 15-M.

AYUDANTA DE COCINA, NIÑA para las mesas. Brasil 94. 15-M.

COSTURERAS NECESITO. GARCIA Reyes 59. 14-M.

EMPLEADA PARA EL COMEDOR, con informes, necesito. Casa extranjera. Delicias 2636. 14-M.

NECESITO COSTURERA SASTRE. Unión Americana 563, casita 11.

NECESITO COCINERA. SAN PABLO 2898. 15-M

NIÑAS RECOMENDADAS AYUDEN quehaceres, mediodía, necesítase. Compañía 2876 B.

LAVANDERIA BIEN RECOMENDADA para familia alemana necesítase. Compañía 2876 B.

AYUDANTA EN VESTIDO NECESITO. Cumming 555.

BUENA COCINERA NECESITASE para poca familia, cocina gas. Porvenir 975, esquina Arturo Prat.

COCINERA CON RECOMENDACIONES necesito. Miraflores 257. 16-M

COCINERA NECESITASE EN CASA familia extranjera. Serrano 647. 15-M

SE NECESITA UNA COCINERA, única sirviente de mano. Eyzaguirre 1086. M-14

NIÑA ENTIENDA COCINA, NECESITA. Gálvez 145. 15-M

NECESITO NIÑA ENTIENDA COCINA. San Pablo 1388. M-14

EMPLEADA PARA LA COCINA Y todo servicio, necesito, Tocornal 588.

NECESITASE COCINERA. CUMMING 342. 14-M

NECESTO COCINERA PARA POCA familia, buen sueldo. Independencia 995. 15-M.

COCINERA Y EMPLEADA PARA el comedor se necesita. Lira 163. M-14

COCINERA NECESITA MATRIMONIO solo. Diez de Julio 1284.

COCINERA, NECESITO. COCINERÍA frente Estación. Mapocho 1194. M-14

COCINERA NECESITO. CUETO 535. M—14

COCINERA PARA POCA FAMILIA, necesito. Rosas 2416. 15-M.

COCINERA, SE NECESITA. EXÍJESE mucha honradez. Santo Domingo 4047. M-15

COCINERA Y SIRVIENTA DE mano para matrimonio solo. Sazié 2469. 14-M

MAQUINARIAS

A TEODORO PREISLER, HUÉRFANOS 2448, diríjase cuando necesite adquirir maquinaria. Junio 9

VENDO POR MITAD DE SU VALOR muy poco uso, máquina aparar Singer, izquierda. Ruiz Tagle 384. M-15

CAJAS REGISTRADORAS DE OCASIÓN. Variados modelos. Garantía perfecto funcionamiento. Facilidades pago. Composturas. Bandera 109. 1.o Jun.

VENDO MAQUINA RECTILINEA para tejido de punto y 3 máquinas finas para medias. Castro 528. M-23

SIERRA HUINCHA, OFRECESE EN perfecto estado. Agustinas 865. 14—M

OFRECEMOS EN VENTA MAQUINA cinematográfica perfectas condiciones. Tratar Gibbs y Co. Catedral 1037. 18-M

VENDO MAQUINA BORDADORA "Cornely" y máquina plegados. San Francisco 183. 14-M

ALMACENEROS: VENDO MOTORES eléctricos para molinillos de café. San Francisco 1028. 14-M

MAQUINA SINGER DE COSER, para sastre, muy buena vendo Argomedo 419. 15-M.

TRES MAQUINAS ESCRIBIR UNDERWOOD, de ocasión. Necesita, Santa Mónica 2175. 14-M.

COMPRO MAGNETO, TALADRO, fragua y útiles carrocería. Aldunate 1781, De 10 a 12. M-15

MAQUINARIAS, COMPRA Y VENTA. Delicias 950. M-14

SE VENDE UNA MAQUINA FOTOGRÁFICA Kodak con todos sus útiles, y un poncho de Vicuña. San Pablo 2729. 16-M

VENDO TALADROS MECANICOS, fraguas de ventilador, resortes, rieles de autos europeos, bigornias, fierros. San Pablo 1636. 14-M

COMPRO MAQUINA DE TEJER DE 75 agujas, por lado. Datos: Chiloé 1228. M—14

MAQUINA DE COSER Y VARIOS trajes se venden. Verlos de 5 a 6. Independencia 318. M-16

MATERIALES DE CONSTRUCCION

BOLONES, SOLERAS, ADOQUINES. Sociedad Nacional de Buques y Maderas, Agustinas 1116, vende bolones dobles y sencillos, soleras, adoquines, etc., puestos en el río Mapocho. Bodegas de la Avenida Santa María, un veinte por ciento más barato que los precios corrientes de plaza. Se hacen contratos para entrega de grandes o pequeñas partidas. 24-M.

TECHO ACANALADO $ 1.30 PLANCHA, vende Llano Subercaseaux 659. (Frente Hospital). 14-M

PUERTA REJA, 3 x 3, OTRAS CALLE y madera de construcción, realiza: Delicias 3261. J-12

FIERRO GALVANIZADO PARA Techo de 6', 7', 8', 9' y 10', al precio más bajo de plaza. Rosas 961. 14-M.

VENDO DOS PUERTAS REJAS. Copiapó 744. 15-M

TABLA DE ALAMO, DE 1" x 8", compramos. Estado 156. 14-M

CANALES CORNIZAS NUEVAS, vendo. Cueto 654. 15-M

CARROS DECAUVILLE SE VENDEN dos de ocasión, con línea Merced 298. 15-M

CONSTRUCTORES: VENDO REJAS de fierro. García Reyes 266.

ELECTRICISTAS, EN SAN FRANCISCO 1023, se venden materiales en realización, se dan instrucciones a quien lo solicite. 14-M

TECHO ACANALADO, $ 3.50 plancha grande. Bandera 78. Oficina 19.

TEJAS USADAS VENDO POR cientos y miles, puestas domicilio. Pídase: Matucana 961. M-14

FIERRO NEGRO ACANALADO nuevo, 6 piés $ 7.60 plancha, vendo: Madrid 1293. M—15

VENDEMOS POLVILLO PURO, DOS pesos carretada. Santa Rosa esquina Zanjón de la Aguada. M—14

FIERRO NEGRO, USADO, VENDO. O'Higgins 1922.

SE VENDEN TEJAS Y VENTANAS. José Manuel Infante N.o 550.

REALIZO CLARABOYA, CARRETILLA rondana, reja, herramientas, romana, lámparas belga, alambre. Vicuña Mackenna 900. 15-M

MEDICINA

EXAMEN DE LA VISTA GRATIS en el Almacén Optico, Ahumada 364, atendido por el especialista titulado Rotter. Gran surtido de toda clase de anteojos y lentes a precios bajísimos. 1-N.

GONORREA, IMPOTENCIA, SIFILIS, debilidad vital, leucorrea, afecciones prostáticas, supuraciones aunque crónicas en ambos sexos Garantizo curación radical, rápida, procedimientos modernos infalibles. Facilidades de pago, consultas gratis diariamente, de 8 a 12 y de 2 a 7. Festivos de 8 a 12, atiendo enfermos de provincias o por correspondencia. Clínica y Laboratorio Médico del doctor J. Lefevre. San Antonio 41 Casilla 3756. M-22

MASAJE MEDICO - ELECTRICO Francisco Lenti, estudios en Italia Especialidad enfermedades articulares: parálisis, reumatismo, neuralgias, úlceras, tumores cancerosos y del vientre. Consultas: de 2 a 6. Arauco 827. Jun.-14

CLINICA DENTAL Dr. DE PETRIS. Romilio Flores. Especialistas en cada sección. Precios al alcance de todos. Con ultas gratis. San Diego N.o 165. M-25

PENSIONADO PARTICULAR SEÑORA L. de Moneta. Partos, inyecciones intravenosas. (Neo salvarsan) Recibo enfermas en espera. Arturo Prat 820. Mayo—28

¡CANOSOS! NO BOTEN PLATA en comprar tinturas desconocidas. Compren únicamente la Tintura Vegetal Herz que se vende en Root 563, entre Carmen y San Isidro y que tienen la garantía de probarla antes de comprar. Frasco, $ 5. 30-M.

CLINICA DENTAL, DELICIAS 880. Sistema nuevo dentaduras fijas, imitando natural, recomiéndase personas fortuna. Sección gratuita pobres: pagarán material. A-24

NERVIOSOS. — NEURASTENICOS, cansancio cerebral, insomnios, impotencia, pobreza sangre, anemia, raquitismo, el mejor tónico. Cerebrol. Boticas surtidas. M-14

BRONQUITIS, TOSES, DEBILIDAD pulmonar, asma, Tónico poderoso: Pectoral Scott. Boticas surtidas. M-14

GONORREAS, AUNQUE ANTIGUA, estrechez, orquitis, curan rápidamente. Glóbulos Pérsicos. Boticas surtidas. M-14

MUEBLES

AMOBLADOS FINOS, REALIZA Y hace por catálogo. Fábrica Nataniel 464. Ag.-2.

MUEBLES COMEDOR, DORMITORIO escritorio salón, etc., ofrecemos Precios ventajosos, facilidades pago Fábrica. Serrano 398. 14-M.

TALLER DE MUEBLERIA DE Juan Blanca. Amunátegui 73 construye toda clase muebles antiguos y hace tapicería en general. 10-Junio

VENDO RICO PIANO ALEMAN, DE ocasión, en Manuel Infante esquina Horacio Fabres 631, Providencia. M-14

¿REGALO? CATRE, SOMMIERS Y colchones nuevos. Juan Vicuña 1495. 14-M.

VENDO BONITO JUEGO DORMITORIO inglés, aplicaciones bronce, nuevo, barato. Sierrabella 1367. 14-M

MUEBLES, CATRES, COLCHONES Sommiers. Depósito central de la Fábrica. Ahumada 28. 17-M.

CATRES FIERRO, BRONCE, CÓMODA, velador, alfombras, vendo 10 de Julio 527. 14-M.

PIANO VENDO GARANTIDO, Buena marca, $ 1,700. Moneda 1375. 14-M.

PIANO DE ESTUDIO EN PERFECTO estado, vendo. Verlo: 1 a 7. Santo Domingo 1923. M-16

PIANOS DE OCASION, EN BUEN estado, vendo. Pedregal 275. M-16

PIANO ESTUDIO, VENDO DE OCASIÓN. Dardignac 495. M-16

VENDO UN PEINADOR CON MÁRMOL. Carmen 319 altos. 14-M

LAMPARA CRISTAL BACCARAT, catorce luces, véndese ocasión. Santa Mónica 2175. M-14

¡NOVIOS! MUEBLES FINOS, TODOS estilos. La London. Prat 353. 14-M

MUEBLES COLONIALES, ESPECIALIDAD La London. Prat 353. 14-M

BARNIZADORES NECESITO. Prat 353. 14-M

BOLETO MAQUINA SINGER, compro. Prat 353. 14-M

PIANO ALEMAN, POCO USO, vendo. Cochrane 181. 15-M

VENDO VARIOS MUEBLES Y UN calentador de gas para baño. Dominica N.o 166. 14-M.

GUARDARROPAS, COMODA, VELADOR, cortinas punto, realizo por viaje. Carreras 349. M-14

LA AFRICANA COMPRA TODA clase de muebles, catres y alfombras. San Diego 802. 16-M

VENDO CATRES, CAMAS, MUEBLES en general. Tocornal 440. 15-M

COMPRO TODA CLASE DE MUEBLES usados, pianos, pago buenos precios. Independencia 789. 15-M

CAMBIO RESIDENCIA, REALIZASE mobiliario salón, a cocina, rico piano Erard, muebles sueltos, juegos, alfombras. Huérfanos 2494.

URGENTE VENDO CATRE, COLCHONES, ropa cama. San Diego 645, pieza 15.

AMOBLADO COMEDOR NOGAL, mármoles plomos, espejos biselados, flamante, vendo $ 550; comedor, $ 40; estante nogal para libros, $ 120; cocina económica, caldero cobre tres platos $ 130. Eyzaguirre 541. 14-M.

PIANO ALEMAN DE VOCES ESPECIALES, gran modelo, vendo. Santo Domingo 592.

ESCRITORIO AMERICANO Y amoblado escritorio vendo en 850 pesos. Providencia. Pedro Valdivia 47. 15-M

ALFOMBRADO CENTRO PERSA, legítimo, $ 100; amoblado felpa, $ 160; paragüera espejo grande, $ 50; sofá caoba, $ 60; felpa, $ 30; dos sillones, $ 25; aparador mármol, $ 60; ordinario, $ 25; reloj colgar, $ 25; peinador, $ 60; sos cómodas mármol, $ 80; guardarropas caoba, $ 150. Chacabuco 654.

OPORTUNIDADES PARA FAMILIAS

PARAGUAS, BASTONES Y MUÑECAS se arreglan en San Antonio 444. 24-Mayo

TALLER DE COMPOSTURAS Y venta de paraguas. Plaza Almagro N.o 1108. M-18

CHOMPAS DE LANA A $ 20 C|U. Paletóes de lana a $ 45 c|u. Guantes afranelados a $ 3 par; camisetas media lana para caballero a $ 12. Liquida "El Cóndor Chileno". Monjitas 851. 23-M

CHOMPAS A $ 25, PUNTOS GRUESOS de fantasía, realización de 2 días, vasto surtido en sombreros señoras. San Diego 212-A. M-16

ABRIGO POCO USO, PARA SEÑORITA, véndese. Inglaterra 1089. 14-M.

CURTO, TRANSFORMO, LIMPIO pieles. Embalsamo pájaros. Olivos N.o 950. M-17

MODAS: LLEGO UN SURTIDO completo de mostacilla para bordar, negra y blanca, a 5 cts., el gramo, en todos colores, a 10 cts. gramo, de acero a 20 cts. gramo. Descuento a modistas y zapateros. Bandera 12. 14-M

CUENTAS DE AZABACHE, CRISTAL porcelana y madera en todos colores para bordar y hacer hebillas, llegaron novedades. Precios irrisorios. Se atienden pedidos de provincias. Bandera 12. 14-M

PANTALLAS VENDO MATERIALES para confección de pantallas, armazones en todas formas y tamaños, en bodegas. Sedas chinescas, flecos de seda, de mostacilla y de borlas de madera; hay un surtido inmenso. Fábrica de Pantallas. Bandera 12. 14-M

REGALO: EL MEJOR Y MAS APARENTE regalo es una pantalla, cómprela o mándela a hacer a su gusto en la Gran Fábrica de Pantallas. Bandera N.o 12. 14-M

SEÑORA DUEÑA DE CASA: ¿DESEA usted economizar combustible? Cómprese inmediatamente una cocina sin fuego. Las vende de ocasión la Empresa de Servicios Domiciliarios. Amunátegui 779. M-14

LINDAS DENTADURAS, TAPADURAS y puentes. En horas. Estudios, Europa. Alameda 2740. 17-M

SEÑORITAS: PELUCAS, POSTIZOS, raya natural; precios bajos. San Diego 91. 17-M

VIOLIN ENTERO, COMPRO DE ocasión. Cochrane 1419-A.

VIOLIN, TRES CUARTOS, MUY bueno, vendo baratísimo, Cochrane 1419-A.

OBJETOS PERDIDOS

HABIENDOSE EXTRAVIADO EL título N.o 251, de la Compañía Salitrera "María Teresa", por ciento cincuenta y cuatro mil acciones a favor de don Francisco Subercaseaux, se previene que queda nulo y sin ningún valor por haberse dado el aviso correspondiente. Por Sucesión Francisco Subercaseaux, Julio Subercaseaux. 11-J

PROPUESTAS

SE PIDEN PROPUESTAS PARA la administración del Club de San Bernardo. Datos y antecedentes: en Morandé 450. Of. 4. 14-M

PRESTAMOS DE DINERO

NECESITASE SOCIO CAPITALISTA para impulsar industria cinematográfica que cuenta con artistas y argumentos de interés. Más datos: Andes 3595. M-15

ESPLENDIDO NEGOCIO! CAPITALISTAS de 1,000, 2,000 y 5,000 pesos necesito urgentemente para espléndido negocio industrial, de utilidades comprobadas. Capital garantido. Santo Domingo 1216. 23-M.

DINERO AL MAS BAJO INTERES facilito sobre hipotecas, desde $ 1,000 cualquier cantidad.— Julio Pelissier. Morandé 283. 16-M.

$ 7,000, 15,000, 30,000 PARA HIPOTECAS urbanas. Bandera 84, oficina 27. 15-M

¡DINERO! DESDE 100 PESOS mil, facilito por muebles, mercaderías, fianzas, hipotecas, gocios rápidos. Santo Doming

PROFESIONALES

ZURCIDOS INVISIBLES.— ble zurcidor japonés. Espe único. Especialidad en vira composturas, transformaciones perfectas. No confundirla con lares que plagian sus avisos equivocar al público. San Die Teléfono Inglés 667.

ZURCIDOS INVISIBLES A quina, en 40 minutos. Espec viraduras, transformaciones jes, abrigos. Hechuras. Ideal. San Diego 136.

señoras, caballeros, viraduras, y sobretodos, $ 50; composturas formas, limpiar, vapor; teñir toda clase de ropa; con materiales de primera, ras 20.

ZURCIDOS INVISIBLES.— ble zurcidor japonés. Espe único. Especialidad en vira composturas, transformaciones perfectas. No confundirla con lares que plagian sus avisos equivocar al público. San Die Teléfono Inglés 667.

ZURCIDOS JAPONESES, bles, especialidad viraduras sobretodos toda clase compo no equivocarse. Casa Ama Diego 286.

DIBUJANTE: AMPLIACIONES tel, affiches, maquinarias Dirigirse: Dominica 348.

CONDOR 1138, CASA única especialista zurcidos inv jersey, sedas, viraduras, transformaciones garantidas.

VIDRIOS COLOCO DOMI arreglo claraboyas; atiendo Vidriería. Agustinas 1519.

PROPIEDADES

RESTAURANT CASINO Edwards, se vende con fac de pago, o permutando por pro des.

EN VICUÑA MACKENNA, Plaza Italia y Avenida Matta pro terreno o casa para dem 10 por 40, ms o menos. contado. Dirigirse: H. Fe Casilla 2052.

CHALET AVENIDA MANUEL 1836. Otro a la vuelta. Artu 1444.

¡OCASION!: CASA CHICA na, se vende en $ 18,000. Tra su propietario. Moneda 87

CASITA $ 8,000, COMPRO. bir, datos completos: P. S. C 2556.

VENDO CASA CALLE próxima Vicuña Mackenna, zas nuevas, patio mosaico, eléctrica; precio, $ 10,000, 30,000 largo plazo. Tratar: 202.

$ 9,800 VENDO CASA QUINTA piezas, galería, entrada coches tros puerta, 10 cuadras Ma Tratar: Andrés Bello 466.

VENDESE DOS CASAS llos, 5 departamentos, bien truídas y cómodas, cerca carros. Sierrabella 1367.

EN $ 100,000 VENDO y cómoda casa de habitación ta, en barrio alto. Huérfanos

CHACRA VENDO, PERMUTO partamento Rancagua, 30 cuadras gadas. 1½ hora Santiago. Bulnes 581. 130,000 pesos.

VENDENSE SITIOS O CASAS Martínez de Rozas 4387,

REMATES

MOISES PEREZ, ANTICIPA ro. Morandé 833.

REMATE PUBLICO del ALMA abarrotes, y muebles, San esquina de Santiago. Hoy Hay abarrotes, conservas cristalería, loza, paquetería, llos, frascos muestrarios, damajuanas, botellas, sacos frutos del país, balanza cinas económicas y gas, rro blanco y negro, construcción divisiones maderas, cañerías drieras, armazones, mostrad Nota: Las instalaciones y véndense con o sin derecho canon: $ 130, Calvo y Cía.

ROPA HECHA

ROPERIA LA VEGA, ANDRES llo 694. Ofrece en baratura ambos, paletoes, pantalones breros, calzado, todo desinf

ROPERIA L. CASA VERDE meralda 887, entre San Antonio de Mayo. Realiza ternos, ambos letoes, todo de casimires ros, corte correcto, sombreros zado. Visítenos casero, nuestros precios.

ROPERIA MANUEL RODR esquina San Pablo, ofrece tura ternos, ambos, paletoes, lones, todo de ricos casimires tido colores, para todas Sombreros calzado, desinfecta

ROPERIA ANDRES BELLO, mero 601 esquina Recoleta, ternos, paletoes, ambos, ternos de niños sombreros, precios baratísimos, todo tado.

ROPERIA "LA GRAN VIA", Diego 236. Casa de compra- Realiza ternos, ambos, pantalones, calzado nuevo. Facilidades de pago.

OBREROS, CUOTAS $ 5, TRA medida, $ 100; pantalones, $ gos, $ 60. V. Mackenna 1060.

COMPRO TERNOS, SOBRETODOS toda clase ropa de caballero; domicilio. San Diego 236.

BOMBAS

11.a COMPAGNIA POMPIERI Pompa Italia.— Cito la Sezione lli ed invito la Sezione accademia per Martedì rrento mese alle ore 21 comanda la assistenza.— te.

3.a COMPAÑIA DE BOMBEROS Esmeralda.— Cítase a academia rica y práctica para el Lunes presente a las 9 3/4 P. M. de trabajo.—El Ayudante.